

# Jornal Regional

SEGUNDA-FEIRA, 22 DE MAIO DE 2023

EDIÇÃO 9.001

José Fernando Pereira dos Santos

Dir. Responsável

DRACENA/SP - [www.portalregional.net.br](http://www.portalregional.net.br)

**DIGITAL** 

Ft- Polícia Ambiental



## **OPERAÇÃO HURACAN**

*Polícia Ambiental desencadeia na quarta-feira, 24 e quinta-feira, 25, Operação Huracan de combate a incêndios*

**P. 6**

### **CAMPANHA DO AGASALHO**

Conseg de Ouro Verde junto com a Polícia Civil, Militar e TG de Dracena arrecadam agasalhos

**P. 20**

### **EMBRIAGUEZ AO VOLANTE**

Combate à embriaguez ao volante é intensificado pela Polícia Rodoviária na região

**P. 8 e 12**

### **FATALIDADE**

Jovem dracenense de 20 anos engasga com pedaço de carne, é socorrido mas não resiste

**P. 11**



Jornal Regional/  
Portal Regional  
muito mais  
digital

Comercial e Redação:  
(18) 99764-1912

Assinaturas:  
(18) 99180-8742

E-mails:

jornalismo@portalregional.net.br  
comercial@portalregional.net.br  
atosoficiais@portalregional.net.br

**Jornal Regional**  
DIGITAL

JOSÉ FERNANDO PEREIRA DOS SANTOS

CNPJ  
15.763.376/0001-25

Inscr. Est.  
292.119.846.111

Rua:  
Cristina Pompilio Schmidt, Nº 42

Bairro:  
Frei Moacir I

Representante em  
São Paulo: Revesp

Diretor: José Fernando Pereira  
dos Santos

Jornalista Responsável:  
Gilmar Pinatto  
(Mtb 24051)

## APROVEITAR A VIDA



\*JOSÉ RENATO NALINI

Há um discurso recorrente que chega com insistência pelas redes sociais: aproveite sua vida. Dê sentido a ela. Mas o que, na verdade, significa isso?

A longevidade garantiu uma existência que ultrapassa as poucas décadas de há alguns séculos. Hoje, quem se cuida e tem sorte, pode chegar aos cem. Já não são raros os humanos que ultrapassam os noventa

com lucidez e boa qualidade de vida.

No entanto, nem sempre sabemos exatamente o que é valorizar essa dádiva gratuita e preciosa da existência. Parece que somos condicionados a fazer aquilo que se exige ou que se espera de nós. Aventuras, fantasia, imaginação, tudo isso desapareceu do cenário.

Como pensar que pessoas que morreram antes dos sessenta experimentaram o inimaginável? É surpreendente verificar algumas biografias e constatar o que chegaram a fazer, em espaço temporal de que nem nos damos conta.

John Donne (1572-1631), aquele que indagou “Por quem os sinos dobram?” e que ficou célebre pela frase “homem nenhum é uma ilha”, em sua mocidade era extremamente sensual e lascivo. Um poeta libertino, muito chegado ao sexo.

Foi batizado na Igreja Católica num período em que os papistas eram condenados à morte. Um irmão caçula deu abrigo a um sacerdote e por isso foi preso. Enquanto aguardava a sua execução, morreu de peste na prisão.

John foi pirata, chegou a atacar a Invencível Armada, esteve nos Açores, saqueou Cádiz. Casou-se com uma adolescente e por isso chegou a ser encarcerado. O casal teve doze filhos

em dezesseis anos de casamento. Dois nasceram mortos e três morreram antes de completar dez anos.

Quando a esposa, Anne, faleceu, ele perdeu o rumo. Embora seu pensamento continuasse com sede no sexo, a falta que ela lhe fez o deixou em transe. Embora poeta, não conseguiu escrever sobre a morte da mulher. Sua explicação: “a grande tristeza não pode falar”. Em lugar disso, escreveu um manual sustentando a legitimidade e a necessidade de se prestigiar o suicídio.

Tornou-se anglicano. Foi ordenado e ascendeu na hierarquia da Igreja oficial do Império Britânico. Prestigiado, conviveu com Jaime I, enriqueceu. Os seus sermões na Catedral de Saint Paul, o palco dos mais importantes casamentos londrinos, eram disputados por uma super-frequência. Tudo isso e não chegou a completar sessenta anos.

E se indagado se realmente aproveitou sua vida, o que teria dito?

**\*José Renato Nalini é Secretário-Geral da Academia Paulista de Letras.**

▲ 23 ter



↓ 15°

↑ 31°



0%

Tempo ensolarado, com nevoeiro ao amanhecer  
Noite de céu limpo.



Madrugada



Manhã



Tarde



Noite



# SEMANA **BAIXOU GERAL**

## TEM PROMOÇÃO PARA TODO LADO!

# REDE TROYANO DE SUPERMERCADOS

DRACENA - JUNQUEIRÓPOLIS - TUPI PAULISTA

## CHEQUE PRÉ 07-07-2023

NAS COMPRAS VARIADAS ACIMA DE R\$100,00 MEDIANTE APROVAÇÃO DE CADASTRO

### FESTIVAL DA MISTURA!!!

Ofertas válidas de 22/05 à 24/05/2023 ou enquanto durarem os estoques.



PALETA BOVINA KG

~~DE 35,99~~POR **27,49**

FÍGADO BOVINO KG

~~DE 19,89~~POR **12,49**

MOCOTÓ DE BOI KG

~~DE 12,99~~POR **10,49**

RABADA DE BOI KG

~~DE 29,98~~POR **24,98**

PALETA SUÍNA COM OSSO KG

~~DE 17,89~~POR **13,89**

PEITO FRANGO NUTRIBEM KG

~~DE 11,89~~POR **9,98**

FÍGADO DE FRANGO RICO 1 KG PACOTE

~~DE 4,99~~POR **3,99**

MOELA FRANGO NUTRIBEM 1 KG PACOTE

~~DE 9,79~~POR **8,79**

FILÉ DE PEITO FRANGO SÁDIA 1 KG PACOTE

~~DE 22,99~~POR **18,59**

LINGUIÇA TOSCANA SEARA KG

~~DE 23,90~~POR **19,59**

CERVEJA ANTARCTICA BOA 350 ML C/18 UND PACOTE

~~DE 49,86~~POR **44,82**

300ML

CERVEJA CRYSTAL 300 ML RETORNÁVEL

~~DE 1,99~~POR **1,79**

350ML

CERVEJA PURO MALTE 350 ML LATA

~~DE 2,89~~POR **2,65**

GUARANÁ FUNADA REFRICOLA 2 LITROS PET

~~DE 4,15~~POR **3,89**

GATORADE 500 ML SABORES PET

~~DE 4,99~~POR **4,39**

SUCO MAGUARY UVA TINTO 1,5 LT

~~DE 13,49~~POR **11,49**

SUPER PRAZO  
TUDO EM

# 3X

SEM JUROS

**NAS COMPRAS VARIADAS!**

NOS CARTÕES:

\* PARCELAS MÍNIMAS DE R\$100,00

VISA MasterCard elo

(CARTÕES VISA, MASTERCARD E ELO)



# Prefeito verifica melhorias no asfalto no Jardim Santa Clara

Ft- Arquivo



Ft- Arquivo



Prefeito conversa com moradores do bairro

Melhorias no asfalto das ruas do bairro

**PROTEÇÃO PARA A SUA FAMÍLIA**

VACINAÇÃO CONTRA A  
**GRIPE**

SEGURANÇA PREÇO ESPECIAL AGILIDADE

**CEPA 2023**

VACINE-SE AQUI!

18 99794-1811



DIRETORIA DE COMUNICAÇÃO  
PREFEITURA

O prefeito André Lemos esteve no sábado, 20, de manhã andando pelas ruas do Jardim Santa Clara. Ele aproveitou para verificar de perto os perfilamentos nos asfaltos da Rua Marechal Deodoro da Fonseca (entre as Ruas Spinardi e Antônio Rodrigues de Barros) e na Rua Fernão Dias (entre as Ruas Antônio Rodrigues de Barros até a Anália Franco).

André conversou com moradores do bairro, que mostraram satisfação na melhoria do asfalto.



# Conseg de Ouro Verde realiza arrecadação para campanha do agasalho 2023



Fts- PM

DA POLÍCIA MILITAR

O Conselho Comunitário de Segurança (CONSEG) da cidade de Ouro Verde/SP realizou na manhã de sábado (20) mais uma edição da “Campanha do Agasalho” com apoio da Prefeitura Municipal, Câmara de Vereadores, Polícia Civil, Polícia Militar, Lions Club, Conselho Tutelar, Tiro de Guerra de Dracena(SP), e voluntários da comunidade.

A “Campanha do Agasalho” visa a arrecadação de roupas, calçados, e cobertores que possam ser doados e posteriormente destinados às famílias necessitadas.

As doações foram encaminhadas até o polo da Univesp onde serão organizadas, selecionadas e na próxima semana o local será aberto ao público.

Agasalhos arrecadados em Ouro Verde



Fts- PM

Campanha arrecada agasalhos para famílias necessitadas do município

EDIÇÃO LOCAL

JORNAL DA  
**MANHÃ**  
DRACENA

DRACENA  
FM101.5

de SEG a SEX,  
às 7h da manhã

apresentação:  
CLAUDIO JOSÉ  
JOÃO PAULO BENINI





# PM Ambiental promove a Operação Huracan para combate a incêndios e conscientização ambiental

Ft- MP-SP



Operação busca conscientizar para promover meio ambiente seguro e sustentável

MP-SP

Nos próximos dias 24 e 25 de maio de 2023, a Polícia Militar Ambiental e o Grupo de Atuação Especial de Defesa do Meio Ambiente – GAEMA do Ministério Público do Estado de São Paulo, realizarão a Operação Huracan em todo o Estado

Com o emprego de uma força-tarefa composta por 450 policiais militares dedicados, além do efetivo do GAEMA, a Huracan tem como objetivo principal a

prevenção e o combate aos focos de incêndio em vegetações, visando minimizar os impactos prejudiciais à saúde da população, ao meio ambiente e à biodiversidade.

Esta operação abrangente prevê uma série de ações estratégicas, com destaque para a orientação aos proprietários e produtores rurais sobre medidas de prevenção. Será enfatizada a importância da manutenção adequada dos aceiros das lavouras, especialmente as de cana-de-açúcar, bem

como a implementação de planos de prevenção contra incêndios nas margens de rodovias, ferrovias e zonas de amortecimento de unidades de conservação, conhecidas como faixas de domínio.

Além disso, pontos vulneráveis identificados também receberão policiamento preventivo. A escolha do nome "Huracan" para a operação é uma alusão à mitologia maia, onde essa palavra representa o deus responsável por desastres naturais, invo-

cando elementos como vento, fogo e terra. Uma característica notável dessa iniciativa da Polícia Ambiental é seu forte componente educativo.

Através das redes sociais, serão promovidas ações de educação ambiental com o intuito de conscientizar toda a população. Alguns alertas serão enfatizados, tais como: Não jogar cigarros ou fósforos às margens de rodovias; Não soltar balões (pois isso configura crime, de acordo com a Lei 9.605/98); Evitar acender fogueiras em locais próximos a matas e em dias ventosos; Abster-se de realizar queimadas (em casos necessários, como em áreas agrícolas, é imprescindível obter autorização prévia da Cetesb).

Não soltar fogos de artifício em áreas com vegetação; Impedir que crianças façam uso de fósforos, isqueiros ou materiais inflamáveis; Não despejar lixo em terrenos baldios. A Operação Huracan busca promover um ambiente mais seguro e sustentável para todos. A conscientização e a colaboração de cada cidadão são fundamentais para o sucesso dessas ações.

## Almeida Tintas

*Tudo para Pinturas Industriais e Imobiliárias*

*Tradição e honestidade*



**Loja 1: Av. José Bonifácio, 2585 - Dracena**  
**(18) 3821-6102 / 3821-2846**

**Loja 2: Av. José Bonifácio, 1242 - Dracena**  
**(18) 3821-1741 / 3822-6521**

almeidatintas.osw@hotmail.com

**Cel.: (18) 99776-7599**



# RNAi: uma estratégia a ser explorada para a indução de resistência a viroses em tomateiro

Ft-Sueli Soares/Embrapa



Pesquisa para desenvolvimento de plantas de tomate resistente a vírus

CAMILA M. RÉGO, ALICE K. INOUE-NAGATA E ERICH Y. T. NAKASU

(EMBRAPA HORTALIÇAS)

Doenças de origem viral destacam-se entre as que mais impactam a cadeia de produção de tomate, podendo afetar diretamente a produtividade e a qualidade dos frutos. Em geral, as plantas são mais suscetíveis a viroses no início do ciclo da cultura, motivo pelo qual as infecções precoces resultam em maiores danos e prejuízos. Como os vetores de vírus mais importantes são insetos sugadores, destacando-se a mosca-branca, a aplicação de agrotóxicos para eliminá-los tem sido a principal medida de controle dessas doenças. Contudo, os inseticidas geralmente apresentam baixa eficiência e elevam sobremaneira o custo de produção, além de resvalar em questões inerentes à contaminação ambiental e humana. O uso de cultivares de tomateiros resistentes a viroses tem aumentado no Brasil, sobretudo nos últimos cinco anos; porém, o leque de materiais com qualidades agronômicas, nutricionais, culinárias e de resistência desejadas ainda é baixo.

A principal estratégia para o desenvolvimento de plantas resistentes a vírus é a introdução de genes de resistência por meio de cruzamentos genéticos, tarefa árdua, demorada e somente possível se os genes forem conhecidos. Como resultado de um grande esforço de pesquisadores da área de melhoramento genético em todo o mundo, cultivares de

tomateiro com níveis variados de tolerância estão disponíveis no mercado brasileiro, sendo usadas contra diferentes grupos virais, tais como os potyvírus, tobamovírus, tospovírus e begomovírus. Essas plantas, entretanto, podem possuir baixos níveis de tolerância ao vírus e o seu uso amplo e contínuo pode resultar no surgimento de novos isolados virais capazes de superar a resistência, gerando frequentes escapes e altas taxas de infecção. Por isso, a busca por medidas alternativas é essencial para o controle de viroses, de forma a compor um conjunto de medidas a ser utilizado em um manejo integrado de pragas.

Nesse contexto, pesquisas envolvendo a indução de resistência de plantas contra vírus pelo mecanismo de RNA interferente (RNAi), sem a produção de plantas transgênicas, estão sendo realizadas na Embrapa Hortaliças. O projeto visa o desenvolvimento de uma estratégia de controle inovadora, que possa proporcionar a redução das perdas econômicas causadas pelas doenças virais de forma específica e eficiente. (Mais informações sobre o tema- Serviço de Atendimento ao Cidadão (SAC)- [www.embrapa.br/fale-conosco/sac/](http://www.embrapa.br/fale-conosco/sac/))



## MERCADO FINANCEIRO



	COMPRA	VENDA
<b>DÓLAR</b>	R\$ 4,97	R\$ 4,97
<b>EURO</b>	R\$ 5,37	R\$ 5,37
<b>SELIC</b>	13,75%	
<b>TR</b>	0,0%	
<b>OURO</b>	R\$ 320,98	
<b>UFESP</b>	R\$ 34,26	
<b>UFM</b>	R\$ 35,75	
	À VISTA	30 DIAS
<b>BOI GORDO</b>	R\$ 254,00	R\$ 256,00
<b>MILHO (Campinas SP)</b>	R\$ 75,29	
<b>SOJA (60kg)</b>	R\$ 133,50	



# Dois condutores são autuados por embriaguez ao volante na SP-613 em Rosana

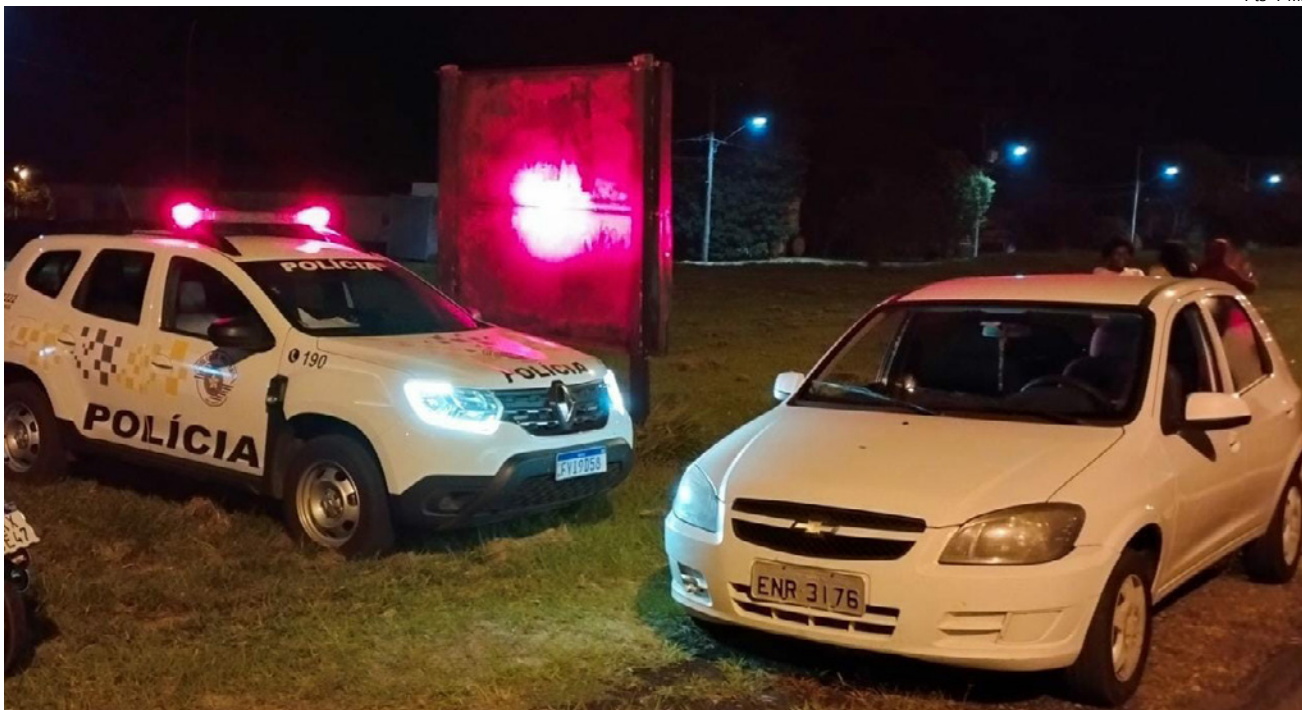

Veículo Celta onde o condutor foi autuado por embriaguez ao volante



Condutor de uma motocicleta também foi autuado em flagrante por embriaguez

COMUNICAÇÃO SOCIAL  
POLÍCIA RODOVIÁRIA

**D**urante desen-  
cadeamento da  
Operação Impacto na  
rodovia Arlindo Betio  
(SP-613), em Rosana,  
sábado, 20, a Polícia  
Militar Rodoviária (PMR)

autuou em flagrante dois  
motoristas por embria-  
guez ao volante.

No primeiro, por volta  
as 20h22, a equipe  
abordou um GM/Celta LT  
onde o condutor apre-  
sentava sinais de inges-  
tão de álcool. Submetido

ao teste etilométrico  
(bafômetro), resultou em  
0,37 mg/l de álcool por  
litro de ar alveolar.

A ocorrência foi enca-  
minhada à Delegacia de  
Rosana onde o delegado  
ratificou a voz de prisão  
em flagrante pelo crime

de Embriaguez ao  
Volante. Foi estipu-  
lada fiança ao con-  
dutor do Gm/Celta,  
a qual foi paga pelo  
autor que após ser  
ouvido foi liberado.  
No campo adminis-  
trativo, o condutor foi  
autuado nos termos  
do artigo 165 do CTB  
(Código de Trânsito  
Brasileiro).

A segunda autua-  
ção ocorreu por volta  
das 20h40, duran-  
te abordagem a uma  
motocicleta Honda/  
CG 150 Fan, o con-  
dutor apresentava  
sinais notórios de  
ingestão de álcool.  
Submetido ao teste  
etilométrico resul-  
tou em 0,54 mg/l de  
álcool por litro de ar  
alveolar.

Na ocorrência  
encaminhada à  
Delegacia de Rosana,  
o delegado também  
ratificou a voz de pri-  
são em flagrante pelo  
crime de Embriaguez  
ao Volante.

Estipulada fiança,  
foi paga pelo autor  
que após ser ouvi-  
do foi liberado. O  
condutor também foi  
autuado nos termos  
do artigo 165 do CTB.  
(Código de Trânsito  
Brasileiro).



PASSA TEMPO

CAÇA-PALAVRA

www.coquetel.com.br

© Revistas COQUETEL

Procure e marque, no diagrama de letras, as palavras em destaque no texto.

Robert Plant



ILUSTRAÇÃO: AMORIM

O INGLÊS Robert Anthony Plant é um dos nomes mais importantes da música. FAMOSO por ter sido VOCALISTA do Led Zeppelin, entre os anos de 1968 e 1980, trata-se de um dos melhores vocalistas da HISTÓRIA do rock, tanto pela EXTENSÃO vocal quanto pelas performances à frente da banda britânica.

Com o TÉRMINO do grupo, causado, sobretudo, pela morte do baterista John Bonham, PLANT se aventurou numa bem-sucedida CARREIRA solo, marcada pela ruptura com o formato ROCK de sua ex-banda. Sua ESTREIA solo, "Pictures at Eleven", de 1982, dá uma boa AMOSTRA do que viria nos anos seguintes, com Plant arriscando experimentações com outros GÊNEROS musicais. Tal ousadia deu RESULTADO: muitos DISCOS vendidos, parcerias com músicos de renome e Grammys vieram a reboque.

X H Y H W T N K C O R T  
 D Z N P T C C X H H X F  
 Y B W D L N V S F Z Z M  
 Z S P B Z A Z J Y V G S  
 Z G W B N V N T H C J H  
 H G H O Y Q M T K B Y G  
 F N Q S T N R D Ç M B C  
 Q P B O S O R E N E G N  
 N F Ç M Y K F L H H T W  
 V H O A I E R T S E C F  
 Y G N F L T M M H Y A J  
 T H I S T O R I A D R X  
 Y M M C G X Z T X G R X  
 Z Ç R O D A T L U S E R  
 T Z E P V J V D T B I F  
 C P T W Q Q L I G X R V  
 G V O C A L I S T A A C  
 B L Ç F S B L C T K K L  
 J F X B O Q M O Z G V W  
 N G Z S ã K N S P Ç B W  
 S Ç R B S N C Z S J W M  
 P L L Z N P V H M M P W  
 P P K T E J V V V R N X  
 B M K Ç T J G Y V V M J  
 P R Y R X Y Ç Z T A V D  
 B I B J E X J W W M T F  
 Ç G N R D X D T M O D N  
 L K K G F Y P Q K S P N  
 B Q F V L D C H N T T R  
 W S T F M E M G C R P N  
 K C B V L Y S F K A T H

14

HORÓSCOPO



**ÁRIES** - Você terá a oportunidade de tomar uma decisão financeira importante, principalmente direcionada à família ou a um imóvel. É uma fase em que é preciso priorizar investimentos. Essa experiência afeta a autoestima e pede sabedoria para que você possa assumir as rédeas de uma situação.



**TOURO** - Hoje você tem a oportunidade de desenvolver uma conversa madura, com o propósito de estruturar uma situação. Sobre essa conversa, o tema pode deixá-lo ansioso, porque traz questionamentos em relação à família ou a um imóvel.



**GÊMEOS** - Medos e inseguranças devem ser superados para concretizar um plano de investimento. Você deve estar consciente das responsabilidades envolvidas, se quiser obter êxito. eve em consideração a importância de assumir um posicionamento por meio de uma comunicação assertiva.



**CANCÊR** - Você está em evidência para tomar uma decisão importante, uma que o deixa na linha de frente para organizar um projeto ou uma nova ideia. Dentro desta experiência, é preciso avaliar os trâmites financeiros envolvidos, porque uma decisão material vem carregada de questionamentos.



**LEÃO** - Há uma introspecção para avaliar uma decisão profissional. As suas metas passam por uma nova estruturação. Isso é muito positivo para o seu crescimento, porém pede de você coragem para fazer o que é certo.



**VIRGEM** - Os seus projetos estão em destaque, e tudo indica que caminham para uma resolução definitiva. É uma ideia que leva tempo para ser organizada, mas que é promissora. Por algum motivo, isso te traz ansiedade e pede sabedoria para lidar com questões que não estão totalmente sob o seu controle.



**LIBRA** - O céu o ajuda a resolver uma questão profissional ou a conclusão de uma meta que exige de você comprometimento e responsabilidade financeira. Vai dar tudo certo, contudo o seu posicionamento deixa em destaque uma rivalidade ou uma pessoa que não deve ser mantida neste projeto.



**ESCORPIÃO** - Um campo de visão diferente o ajuda a amadurecer a maneira como você deve lidar com um contrato ou com relações comerciais e afetivas. Uma pessoa importante para a sua experiência passa por uma fase de estruturação.



**SAGITÁRIO** - Você recebe a ajuda necessária para organizar a sua rotina ou o seu trabalho. Essa ajuda pode ser material ou algum investimento necessário para estruturar uma situação. Essa experiência afeta outras pessoas, por isso esteja aberto a grandes impactos de mudanças.



**CAPRICÓRNIO** - Uma pessoa importante para a sua experiência está disposta a resolver uma situação e, para isso, pode sentir a necessidade de conversar com você. Nesta experiência, fica em destaque a necessidade de fazer uma avaliação financeira, principalmente com foco em recursos compartilhados.



**AQUÁRIO** - As responsabilidades que você vem assumindo no seu trabalho são promissoras, mas também pedem compromissos com a família ou podem ser direcionadas a um imóvel. Uma pessoa não concorda com o seu posicionamento e pode cobrá-lo.



**PEIXES** - Você está assumindo responsabilidades que têm tudo a ver com os seus interesses pessoais. Esse tema pode envolver afetos, namoro, o desenvolvimento dos filhos e dos seus talentos. Mas há uma exigência no seu trabalho, que não dá mais para levar adiante da forma como se apresenta.

SEUS PASSATEMPOS PREFERIDOS SEM SAIR DE CASA

#FaçaCoquetel /editoracoquetel @coquetel

ASSINE AGORA! www.coquetel.com.br

Solução



# Marinha do Brasil faz palestra na Escola Ministro Oscar Pedroso Horta

F12- Evento foi aberto à comunidade



Palestra tratou a importância do estudo para ingresso e formação na carreira da Marinha

F12- Evento foi aberto à comunidade



Evento foi aberto à comunidade

DA REDAÇÃO

A Marinha do Brasil, através da Delegacia Fluvial de Presidente Epitácio, fez palestra sobre projeto de vida para toda a equipe escolar da EE Ministro Oscar Pedroso Horta, em Santa Mercedes, numa ação da Eletiva, sob comando das professoras Adriana dos S. F. Barbosa e Eliêne Rodrigues Cordeiro.

A equipe do Sargento Melo, sargento Elaine Lima, marinheiros Popov e Moreira foi recepcionada pelo diretor Jarbas Lorenzon, gestores, professores e estudantes.

As eletivas tem como foco o aprimoramento da autonomia e do Protagonismo juvenil e os temas tratados foram sobre a importância do estudo e dedicação para o ingresso, formação, e a carreira dentro da Marinha.

A Marinha tem como missão "Preparar e empregar o Poder Naval, a fim de contribuir para a Defesa da Pátria; para a garantia dos poderes constitucionais e, por iniciativa de qualquer destes, da lei e da ordem; para o cumprimento das atribuições subsidiárias previstas em Lei; e para o apoio à Política Externa".

A palestra foi aberta a toda a comunidade escolar, ao final os estudante fizeram perguntas, tiraram dúvidas e puderam interagir com os militares da marinha. Foi uma ação enriquecedora e motivacional. A escola agradeceu o apoio e a parceria.

## NOVELAS



Marita é chamada para o interrogatório e diz que Ralf era seu marido. Marita nega ter certeza que Ralf está morto. Suzane é a próxima a ser interrogada. Geremias diz a Judite que quer leva-la para a casa do seu pai. Suzane conta o que houve no iate. Suzane afirma que Ralf parecia morto quando os capangas de seu marido o largaram na praia. Bruno fica esperançoso após o depoimento de Suzane.

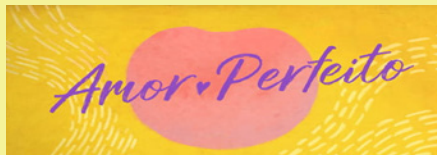

Lucília registra toda a conversa com Anselmo. Luís não consegue contar para Cândida sobre seu namoro, e Tânia vai embora decepcionada. Ivan tenta chamar a atenção de Lucília. Marê revela sua preocupação com Lucília para Orlando. Marcelino repreende Luís por não enfrentar Cândida. Neiva consola Tânia. Wanda desafia Silvio.



Tonico abraça Danilo feliz porque ele vai ser seu pai. Danilo e Ana Francisca combinam contar a verdade para o menino no futuro. Márcia coloca laços de fita e perfume nos porcos. Timóteo avisa que ela precisa mudar por dentro. Márcia desmancha o cabelo, jogando um balde de água na cabeça, mas garante a Timóteo que não quer mudar deste jeito. Celina pede que Guilherme vá embora. Ele agradece a Margot, que se comove. Jezebel promete a Olga que vai arranjar um jeito de separar os noivinhos.



Tonico abraça Danilo feliz porque ele vai ser seu pai. Danilo e Ana Francisca combinam contar a verdade para o menino no futuro. Márcia coloca laços de fita e perfume nos porcos. Timóteo avisa que ela precisa mudar por dentro. Márcia desmancha o cabelo, jogando um balde de água na cabeça, mas garante a Timóteo que não quer mudar deste jeito. Celina pede que Guilherme vá embora. Ele agradece a Margot, que se comove.



# Jovem de 20 anos morre depois de se engasgar com pedaço de carne em Dracena

Ft- Redes Sociais



Lucas Reyes Gomes, foi socorrido ao Pronto Atendimento mas não resistiu

POR G1- PRUDENTE

O jovem Lucas Reyes Gomes, 20 anos, morreu depois de se engasgar com um pedaço de carne, na madrugada deste domingo (21), em Dracena.

De acordo com o

que recebeu o chamado por volta da 0h40, o jovem estava com os pais quando se engasgou.

Assim que os socorristas chegaram à casa da vítima, ela foi atendida com parada cardiorrespiratória e levada em

seguida para o Pronto Atendimento Médico da cidade, mas acabou não resistindo.

O sepultamento do jovem ocorreu na manhã desta segunda-feira (22), no Cemitério Municipal de Dracena.



# Operação Direção Segura realiza mais de 1,8 mil testes de etilômetro na SP-270 em P.Prudente

POLÍCIA RODOVIÁRIA

Um total de 1868 motoristas passaram pelo teste de etilômetro durante a Operação Direção Segura Integrada, desencadeada pela Polícia Militar Rodoviária (PMR), sábado, 20, das 14h às 22h na rodovia Raposo Tavares (SP-270) em Presidente Prudente. Vinte e oito condutores foram autuados por embriaguez ao volante.

De acordo a PMR, a Operação visou a repressão imediata e combate à condução de veículo automotor sob efeito de álcool, dos condutores imprudentes e negligentes, que ainda insistem na prática abusiva e perigosa, da mistura entre ingestão de bebida alcoólica e direção veicular nas vias públicas do Estado”.

**BALANÇO-** Total de Testes realizados: 1868 motoristas

passaram pelo teste de etilômetro, Motoristas autuados no etilômetro: 28 condutores autuados por embriaguez ao volante; Veículos Autuados: 62 infrações de trânsito lavradas. Total de autuações diversas (juntamente com as anteriores): 81 autos de infração lavrados;

Ação foi realizada em conjunto da Polícia Rodoviária e Detran/SP, contando com o apoio da Polícia Civil.

FT-Polícia Rodoviária/SP



Operação foi realizada das 14h às 22h de sábado, 20/5

FT-Polícia Rodoviária/SP



Operação Segura ocorreu em conjunto da PMR, Detran-SP e Polícia Civil



# Três bolivianos são presos por tráfico de drogas na SP-270 em Presidente Prudente

POLÍCIA RODOVIÁRIA

Três bolivianos foram presos por tráfico de drogas, sábado, 20, às 19h30 na rodovia Raposo Tavares (SP-270), em Presidente Prudente. Com o trio foram apreendidos sete quilos de cocaína.

Conforme a Polícia Militar Rodoviária (PMR) de Presidente Prudente,

durante a Operação "Impacto", a equipe do GP/TOR (Tático Ostensivo Rodoviário), abordou um ônibus de linha interestadual e durante fiscalização e entrevista com três passageiros bolivianos, os mesmos apresentaram nervosismo o que motivou a realização de uma busca em seus pertences sendo localizados

10 (dez) tijolos de cocaína no interior de suas mochilas totalizando 7 kgs da droga.

Os três bolivianos foram presos e a droga foi apreendida. A ocorrência foi apresentada na Delegacia de Polícia Federal De Presidente Prudente.

Ft- Polícia Rodoviária

### Loterias

**MEGA-SENA**  
Acumulou - Concurso 2594  
07 26 32 35 49 55

**QUINA**  
Acumulou - Concurso 6154  
03 18 42 48 71

**DUPLA SENA**  
Acumulou - Concurso 2517  
1ª SORTEIO: 05 06 07 08 13 48  
2ª SORTEIO: 05 15 16 23 36 50

**TIMEMANIA**  
Acumulou - Concurso 1939  
02 06 13 27 33 41 45

**LOTOMANIA**  
Acumulou - Concurso 2470  
00 04 06 14 23 25 33  
37 42 49 53 56 60 61  
62 69 84 91 96 97

## DATAS COMEMORATIVAS

**DIA 23**

23  
Dia da Juventude Constitucionalista

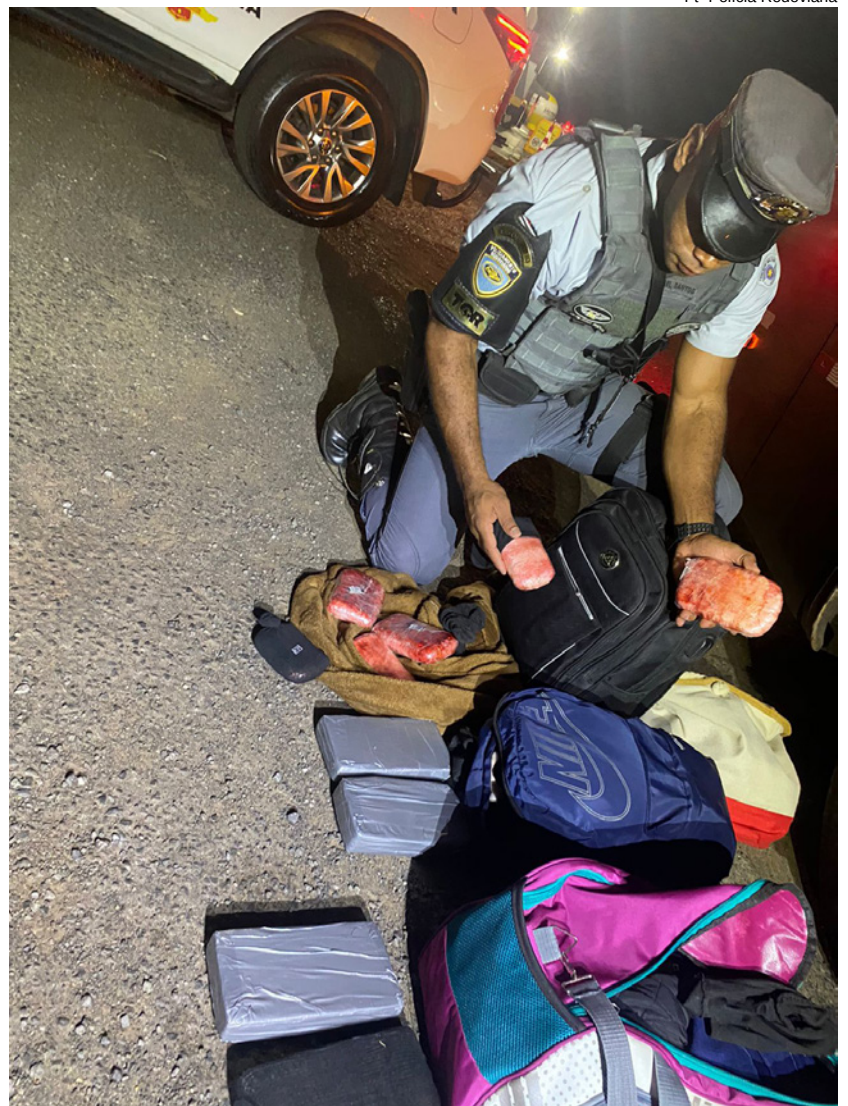

Dez tijolos de cocaína foram encontradas nas mochilas dos três bolivianos



# Refis Municipal 2023: Arrecadação orienta que deve ser solicitado pelo proprietário do imóvel

DIRETORIA DE COMUNICAÇÃO  
PREFEITURA

O Programa de Recuperação Fiscal de Dracena – Refis Municipal 2023, pela Prefeitura, que foi iniciado no dia 2 deste mês se estenderá até 20/12/2023. O setor de Arrecadação informa que o parcelamento só pode ser efetuado pelo

proprietário do imóvel, caso seja feito por terceiro, este deve ter uma declaração do proprietário autorizando que seja realizado o Refis.

O programa, instituído pela lei municipal 5.019 de 29 de março de tributários mobiliários 2023, tem a finalidade de promover a regularização de créditos e imobiliários

não tributários, vencidos até 31 de dezembro de 2022, inscritos em dívida ativa, ajuizados ou não, com exigibilidade suspensa ou não.

As pessoas físicas ou jurídicas que aderirem ao Refis Municipal terão os seguintes benefícios, sobre a multa de mora e juros de mora, incidentes sobre os créditos

tributários vencidos até 31 de dezembro de 2022: desconto de 100% (cem por cento) do valor dos juros e multas para pagamento à vista; redução de 90% (noventa por cento) do valor dos juros e multas para pagamento em até 06 meses; redução de 80% (oitenta por cento) do valor dos juros e multas para pagamento de 07 a 12 meses; redução de 70% (setenta por cento) do valor dos juros e multas para pagamento de 13 a 24 meses; redução de 60% (sessenta por cento) do valor dos juros e multas para pagamento de 25 a 60 meses.

Para fins do parcelamento do que se trata esta Lei, o valor das parcelas não poderá ser inferior a R\$ 50,00 (cinquenta reais) para pessoa física e R\$ 200,00 (duzentos reais) para pessoa jurídica

ATENÇÃO: PRAZO  
VAI DE 2/5 A 20/12

REFIS  
2023



PREFEITURA DE  
**DRACENA**  
CIDADE MILAGRE

Programa Refis: regularização de créditos e imobiliários não tributários, vencidos até 31 de dezembro de 2022, inscritos em dívida ativa



# Homem é preso por tráfico de drogas em Santo Anastácio



Apreensões de droga, balança e dinheiro em Santo Anastácio

COMUNICAÇÃO SOCIAL/42º BPM/I

**P**oliciais militares da Força Tática do 42º BPM/I de Presidente Prudente, prenderam na sexta-feira, 19, um homem por tráfico de drogas em Santo Anastácio.

Durante patrulhamento tático pela

Rua Padre Antônio Velasco Aragon, os policiais visualizaram três indivíduos em atitude suspeita. Na ocasião, foi realizada abordagem, em busca pessoal foram encontradas com um dos homens, 04 porções de “crack”, uma porção de maconha, um canivete, uma balança, um aparelho celular e a quantidade de R\$ 235.

Diante dos fatos, o homem foi conduzido ao Plantão de Polícia Judiciária, permanecendo à disposição da Justiça.



**16 E 17 DE JUNHO**  
A PARTIR DE 19H  
PRAÇA DA MATRIZ.

**ARRAIA**

A festa da tradição espera por você.

**DRACENA**

**SHOWS**  
Adriano Martins e Ralael,  
Trio Violada  
E danças típicas!

Brincadeiras / barracas temáticas e comida  
**"BOA DEMAIS DA CONTA!"**

SECRETARIA DE CULTURA E TURISMO  
PREFEITURA DE DRACENA

## CULINÁRIA

### Linguiça caramelizada na cerveja

#### Ingredientes

- 1- 200 ml de cerveja preta
- 2- 1 colher (sopa) de açúcar refinado
- 3- 1 ramo de tomilho
- 4- 1 ramo de alecrim
- 5- 1 linguiça Cuiabana
- 6- 100 g de mostarda

escura

- 7- 50 ml de mel

#### Modo de preparo

- 1- Em uma frigideira grande, adicione a cerveja, o açúcar, o tomilho e o alecrim.
- 2- Deixe cozinhar até reduzir para um caldo.
- 3- Adicione a lingui-

ça com cuidado e deixe cozinhando até o caldo começar a caramelizar.

4- Enquanto a linguiça carameliza, prepare o molho de mostarda e mel.

5- Em uma tigela pequena, adicione 100 g de mostarda escura e 50 ml de mel, misture tudo até que fique um molho uniforme.





# Polo Alcateia Grêmio Novorizontino D.L Sport contará com o preparador físico professor Felipe Furlan



DA ASSESSORIA

O Polo de Captação de Atletas Alcateia Grêmio Novorizontino D.L Sport, ganha mais um reforço na comissão técnica do Polo, o Preparador físico Felipe Furlan que ficará responsável pela preparação física dos atletas do Polo Alcateia Grêmio Novorizontino D.L Sport Ouro Verde.

Felipe Furlan é formado em Educação Física e há anos desenvolve o trabalho de preparador físico com atletas da região e segundo o coordenador Técnico do Polo, Professor Diego Bezerra será muito importante ter no Polo de captação de atletas e na comissão técnica um profissional muito qualificado que vem desenvolvendo há anos um excelente trabalho.

Furlan se apresentará no Polo a partir de junho. A comissão do Polo é formada pelo Coordenador Técnico Diego Bezerra, Preparador Físico Felipe Furlan, auxiliares Gabi e Leonardo e coordenadora administrativa, Laira Mazzaro.



## DENGUE MATA

faça a sua parte  
não deixe água  
parada



# Dracena Tempersul Unifadra contrata o Ala Miguel



cedida

Dracena Tempersul Unifadra 3 x 0 Brutos de Limeira, sexta, no Alaor



cedida

Ala Miguel, novo contratado do Dracena-Tempersul-Unifadra

ASSESSORIA DE IMPRENSA  
DRACENA FUTSAL

A diretoria do Dracena Tempersul Unifadra segue se movimentando nos bastidores para qualificar ainda mais o elenco e fechou a contratação do ala destro Miguel, de 31 anos.

Fluminense de Cabo Frio, Miguel estava no Guarany, de Espumoso (RS), e coleciona passagens pelo Guarani, de Frederico Westphalen (RS), Joaçaba (SC), APAF (PR), Mariópolis

(PR), além de experiências internacionais no Póvoa (Portugal) e Ettifaq (Arábia Saudita).

"O Miguel é um atleta com pontos fortes nas jogadas individuais e finalização. Nossa expectativa é que possa somar dentro de suas características, para potencializar cada vez mais o nível individual e coletivo da equipe", analisou o técnico Reginaldo Silva.

O atleta chegou a Dracena nesta segun-

da-feira (22) e já está integrado ao elenco do professor Reginaldo Silva.

**Vitória no Alaor-** No confronto direto pela segunda posição do grupo A, o Dracena Tempersul Unifadra venceu o Brutos de Limeira por 3 a 0, no Ginásio Alaor em Dracena, sexta-feira, 19. Os gols foram marcados por Kanté, Luan e Soldado.



**PREF.MUNIC.DE OURO VERDE**  
**RELATÓRIO DE GESTÃO FISCAL**  
**DEMONSTRATIVO DA DESPESA COM PESSOAL**  
**ORÇAMENTOS FISCAIS E DA SEGURIDADE SOCIAL**  
**MAI/2022 A ABR/2023**

RGF – ANEXO 1 (LRF, art. 55, inciso I, alínea "a")

RS 1

DESPESA COM PESSOAL	DESPESAS EXECUTADAS (últimos 12 meses)												TOTAL (últimos 12 meses) (a)	INSCRITAS EM RESTOS A PAGAR NÃO PROCESSADOS (b)
	LIQUIDADAS													
	MAI/2022	JUN/2022	JUL/2022	AGO/2022	SET/2022	OUT/2022	NOV/2022	DEZ/2022	JAN/2023	FEV/2023	MAR/2023	ABR/2023		
Vencos.e Vantagens Fixas - Pessoal ativo	1.063.786,56	1.100.998,79	1.095.381,65	1.090.258,44	1.122.272,76	1.080.090,41	1.102.754,68	1.843.730,25	1.251.641,06	1.163.678,97	1.229.586,97	1.236.955,92	14.381.136,46	0,00
Contratação Temporária	0,00	0,00	0,00	0,00	0,00	0,00	0,00	0,00	0,00	0,00	0,00	0,00	0,00	0,00
Terceirização de Mão-de-Obra (art.18, par.1º da L.R.F.)	0,00	0,00	0,00	0,00	0,00	0,00	0,00	0,00	0,00	0,00	0,00	0,00	0,00	0,00
Remuneração de Agentes Políticos	10.564,44	10.564,44	10.564,44	10.564,44	10.564,44	10.564,44	10.564,44	10.564,44	10.564,44	10.564,44	10.564,44	10.564,44	126.773,28	0,00
Encargos Sociais	212.357,32	212.233,03	220.711,93	216.362,14	219.657,17	221.764,16	222.529,83	425.514,22	218.102,75	241.805,98	249.660,43	278.475,88	2.939.174,84	0,00
Inativos, Pensionistas e Outros Beneficiários Previdenciários	42.679,82	42.040,21	42.279,81	39.559,69	38.477,00	40.137,32	39.288,62	59.307,01	42.268,20	47.802,01	42.305,58	42.004,98	518.150,25	0,00
Despesa com Pessoal não Executada Orçamentariamente	0,00	0,00	0,00	0,00	0,00	0,00	0,00	0,00	0,00	0,00	0,00	0,00	0,00	0,00
Outras Despesas e Obrigações (variáveis)	0,00	0,00	0,00	0,00	0,00	0,00	0,00	0,00	0,00	0,00	0,00	0,00	0,00	0,00
Despesas de Exerc. Anteriores	0,00	0,00	0,00	0,00	0,00	0,00	0,00	0,00	0,00	0,00	0,00	0,00	0,00	0,00
Sentenças Judiciais	0,00	0,00	0,00	0,00	0,00	0,00	0,00	0,00	0,00	0,00	0,00	0,00	0,00	0,00
Indenizações e Restituições Trabalhistas	0,00	0,00	18.817,00	10.887,90	29.536,35	9.167,44	10.926,00	53.901,30	0,00	0,00	0,00	20.228,28	153.464,27	0,00
Compensações a Regimes de Previdência	0,00	0,00	0,00	0,00	0,00	0,00	0,00	0,00	0,00	0,00	0,00	0,00	0,00	0,00
<b>SUBTOTAL ( I )</b>	<b>1.329.388,14</b>	<b>1.365.836,47</b>	<b>1.387.754,83</b>	<b>1.367.632,61</b>	<b>1.420.507,72</b>	<b>1.361.723,77</b>	<b>1.386.063,57</b>	<b>2.393.017,22</b>	<b>1.522.576,45</b>	<b>1.463.851,40</b>	<b>1.532.117,42</b>	<b>1.588.229,50</b>	<b>18.118.699,10</b>	<b>0,00</b>
Indenizações por Demissão e Incentivos à Demissão Voluntária	0,00	0,00	0,00	0,00	0,00	0,00	0,00	0,00	0,00	0,00	0,00	0,00	0,00	0,00
Decorrentes Decisão Judicial e Exercício Anteriores	0,00	0,00	0,00	0,00	0,00	0,00	0,00	0,00	0,00	0,00	0,00	0,00	0,00	0,00
Despesa com Inativos e pensionistas custeadas com recursos vinculados	0,00	0,00	0,00	0,00	0,00	0,00	0,00	0,00	0,00	0,00	0,00	0,00	0,00	0,00
Vencimento dos agentes comunitários de saúde e dos agentes de combate às endem	0,00	0,00	0,00	0,00	0,00	0,00	0,00	0,00	44.143,53	46.694,97	43.067,03	45.322,68	179.228,21	0,00
<b>SUBTOTAL ( II )</b>	<b>0,00</b>	<b>0,00</b>	<b>0,00</b>	<b>0,00</b>	<b>0,00</b>	<b>0,00</b>	<b>0,00</b>	<b>0,00</b>	<b>44.143,53</b>	<b>46.694,97</b>	<b>43.067,03</b>	<b>45.322,68</b>	<b>179.228,21</b>	<b>0,00</b>
<b>TOTAL LIQUIDO (III) = ( I - II )</b>	<b>1.329.388,14</b>	<b>1.365.836,47</b>	<b>1.387.754,83</b>	<b>1.367.632,61</b>	<b>1.420.507,72</b>	<b>1.361.723,77</b>	<b>1.386.063,57</b>	<b>2.393.017,22</b>	<b>1.478.432,92</b>	<b>1.417.156,43</b>	<b>1.489.050,39</b>	<b>1.542.906,82</b>	<b>17.939.470,89</b>	<b>0,00</b>

APURAÇÃO DO CUMPRIMENTO DO LIMITE LEGAL		VALOR	% SOBRE RCL
RECEITA CORRENTE LÍQUIDA - RCL (IV)		39.366.236,63	
(-) Transferências obrigatórias da União relativas às emendas individuais (art. 166-A, § 1º, da CF) (V)		0,00	
(-) Transferências obrigatórias da União relativas às emendas de bancada (art. 166, § 16 da CF) (VI)		0,00	
RECEITA CORRENTE LÍQUIDA AJUSTADA PARA CÁLCULO DOS LIMITES DA DESPESA COM PESSOAL (VII) = (IV - V - VI)		39.366.236,63	
DESPESA TOTAL COM PESSOAL - DTP (V) = (III a + III b)		17.939.470,89	45,57
LIMITE MÁXIMO (VI) (incisos I, II e III, art. 20 da LRF)		21.257.767,78	54,00
LIMITE PRUDENCIAL (VII) = (0,95 x VI) (parágrafo único do art. 22 da LRF)		20.194.879,39	51,30
LIMITE DE ALERTA (VIII) = (0,90 x VI) (inciso II do §1º do art. 59 da LRF)		19.131.991,00	48,60

TRAJETÓRIA DE RETORNO AO LIMITE DA DESPESA TOTAL COM PESSOAL (art. 15 da LC 178/2021)	
PARÂMETROS PARA REDUÇÃO DO EXCEDENTE DE DTP (art. 15 da LC 178/2021)	Percentual
Limite Máximo (IX) (%) (LRF, art. 20)	0,00
DTP em 2021 (XII) (%)	0,00
Excedente em 2021 (XIII) = (XII - IX) (%)	0,00
Redutor anual (XIV) = (0,10 x XIII) (%)	0,00

TRAJETÓRIA DE RETORNO AO LIMITE DA DESPESA TOTAL COM PESSOAL (art. 15 da LC 178/2021)	Apuração da Trajetória de Retorno ao Limite da DTP (art. 15 da LC 178/2021)											
	2021	2022	2023	2024	2025	2026	2027	2028	2029	2030	2031	2032
RECEITA CORRENTE LÍQUIDA AJUSTADA PARA CÁLCULO DOS LIMITES DA DESPESA COM PESSOAL (VII)	0,00	0,00	0,00	0,00	0,00	0,00	0,00	0,00	0,00	0,00	0,00	0,00
DESPESA TOTAL COM PESSOAL - DTP (VIII)	0,00	0,00	0,00	0,00	0,00	0,00	0,00	0,00	0,00	0,00	0,00	0,00

RGF – ANEXO 1 (LRF, art. 55, inciso I, alínea "a")

RS 1

% DTP (VIII/VII)	0,00	0,00	0,00	0,00	0,00	0,00	0,00	0,00	0,00	0,00	0,00	0,00
LIMITE CONFORME ART. 15 DA LC 178/2021 (%)	0,00	0,00	0,00	0,00	0,00	0,00	0,00	0,00	0,00	0,00	0,00	0,00

Nota:

1 - Durante o exercício, somente as despesas liquidadas são consideradas executadas. No encerramento do exercício, as despesas não liquidadas inscritas em restos a pagar não-processados são também consideradas executadas.

Dessa forma, para maior transparência, as despesas executadas estão segregadas em:

- a) Despesas liquidadas, consideradas aquelas em que houve a entrega do material ou serviço, nos termos do art. 63 da Lei 4.320/64;
- b) Despesas empenhadas mas não liquidadas, inscritas em Restos a Pagar não-processados, consideradas liquidadas no encerramento do exercício, por força inciso II do art.35 da Lei 4.320/64

2 - A Câmara Municipal não gastará mais de setenta por cento de sua receita com folha de pagamento, incluído o gasto com o subsídio de seus Vereadores, nos termos do Art. 29-A da Constituição Federal

**PREF.MUNIC.DE OURO VERDE**  
**RELATÓRIO DE GESTÃO FISCAL**  
**DEMONSTRATIVO CONSOLIDADO DA DISPONIBILIDADE DE CAIXA E DOS RESTOS A PAGAR**  
**ORÇAMENTOS FISCAIS E DA SEGURIDADE SOCIAL**  
Referência: JANEIRO A DEZEMBRO /2023

1 of 1

RGF – ANEXO 5 (LRF, art. 55, Inciso III, alínea "a")

RS 1

DESTINAÇÃO DE RECURSOS	DISPONIBILIDADE DE CAIXA BRUTA (a)	OBRIGAÇÕES FINANCEIRAS				INSUFICIÊNCIA FINANCEIRA VERIFICADA NO CONSÓRCIO PÚBLICO (f)	DISPONIBILIDADE DE CAIXA LÍQUIDA (Antes da Inscrição em Restos a Pagar Não Processados) (g)=(a-(b+c+d+e)-f)	RESTOS A PAGAR EMPENHADOS E NÃO LIQUIDADOS DO EXERCÍCIO (h)	EMPENHOS NÃO LIQUIDADOS CANCELADOS (Não Inscritos por Insuficiência Financeira) (i)	DISPONIBILIDADE DE CAIXA LÍQUIDA (Após a Inscrição em Restos a Pagar Não Processados) (j) = (g - h)
		Restos a Pagar Liquidados e Não Pagos		Restos a Pagar Empenhados e Não Liquidados de Exercícios Anteriores (d)	Demais Obrigações Financeiras (e)					
		De Exercícios Anteriores (b)	Do Exercício (c)							
<b>TOTAL DOS RECURSOS NÃO VINCULADOS (I)</b>	<b>2.340.127,56</b>	<b>6.714,61</b>	<b>450.751,27</b>	<b>178.486,86</b>	<b>584,41</b>	<b>0,00</b>	<b>1.703.590,41</b>	<b>698.696,09</b>	<b>0,00</b>	<b>1.004.894,32</b>
Recursos Não Vinculados de Impostos	2.017.747,95	6.714,61	450.751,27	178.486,86	584,41	0,00	1.381.210,80	698.696,09	0,00	682.514,71
Outros Recursos não Vinculados	322.379,61	0,00	0,00	0,00	0,00	0,00	322.379,61	0,00	0,00	322.379,61
<b>TOTAL DOS RECURSOS VINCULADOS (EXCETO AO RPPS) (II)</b>	<b>2.291.698,47</b>	<b>1.403,08</b>	<b>671.312,15</b>	<b>0,00</b>	<b>252.250,48</b>	<b>0,00</b>	<b>1.366.732,76</b>	<b>340.000,33</b>	<b>0,00</b>	<b>1.026.732,43</b>
Recursos Vinculados à Educação	352.418,76	470,78	289.633,91	0,00	0,00	0,00	62.314,07	86.861,83	0,00	-24.547,76
Transferências do FUNDEB	299.746,86	470,78	141.083,84	0,00	0,00	0,00	158.192,24	0,00	0,00	158.192,24
Outros Recursos Vinculados à Educação	52.671,90	0,00	148.550,07	0,00	0,00	0,00	-95.878,17	86.861,83	0,00	-182.740,00
Recursos Vinculados à Saúde	948.883,43	932,30	349.050,44	0,00	0,00	0,00	598.900,69	229.095,64	0,00	369.805,05
Transferências Fundo a Fundo de Recursos do SUS	905.107,65	932,30	349.050,44	0,00	0,00	0,00	555.124,91	229.095,64	0,00	326.029,27
Outros Recursos Vinculados à Saúde	43.775,78	0,00	0,00	0,00	0,00	0,00	43.775,78	0,00	0,00	43.775,78
Recursos Vinculados à Assistência Social	219.356,12	0,00	6.714,20	0,00	0,00	0,00	212.641,92	24.042,86	0,00	188.599,06
Recursos Vinculados à Previdência Social (EXCETO RPPS)	0,00	0,00	0,00	0,00	0,00	0,00	0,00	0,00	0,00	0,00
Demais Vinculações Decorrentes de Transferências	533.714,76	0,00	25.913,60	0,00	0,00	0,00	507.801,16	0,00	0,00	507.801,16
Transferências de Convênios e Instrumentos Congêneros (exceto Edu	286.464,25	0,00	25.913,60	0,00	0,00	0,00	260.550,65	0,00	0,00	260.550,65
Outras Vinculações Decorrentes de Transferências	247.250,51	0,00	0,00	0,00	0,00	0,00	247.250,51	0,00	0,00	247.250,51
Demais Vinculações Legais	11.176,94	0,00	0,00	0,00	0,00	0,00	11.176,94	0,00	0,00	11.176,94
Recursos de Operações de Crédito (exceto vinculados à Educação e à	0,00	0,00	0,00	0,00	0,00	0,00	0,00	0,00	0,00	0,00
Recursos de Alienação de Bens/Ativos	0,00	0,00	0,00	0,00	0,00	0,00	0,00	0,00	0,00	0,00
Recursos Vinculados a Fundos (exceto Educação, Saúde, Assistência	0,00	0,00	0,00	0,00	0,00	0,00	0,00	0,00	0,00	0,00
Outras Vinculações Legais	11.176,94	0,00	0,00	0,00	0,00	0,00	11.176,94	0,00	0,00	11.176,94
Recursos Extraorçamentários	260.384,25	0,00	0,00	0,00	252.250,48	0,00	8.133,77	0,00	0,00	8.133,77
Outras Vinculações	-34.235,79	0,00	0,00	0,00	0,00	0,00	-34.235,79	0,00	0,00	-34.235,79
<b>TOTAL DOS RECURSOS VINCULADOS AO RPPS (III)</b>	<b>0,00</b>	<b>0,00</b>	<b>0,00</b>	<b>0,00</b>	<b>0,00</b>	<b>0,00</b>	<b>0,00</b>	<b>0,00</b>	<b>0,00</b>	<b>0,00</b>
Recursos Vinculados ao RPPS - Fundo em Capitalização (Plano Previd	0,00	0,00	0,00	0,00	0,00	0,00	0,00	0,00	0,00	0,00
Recursos Vinculados ao RPPS - Fundo em Repartição (Plano Financeir	0,00	0,00	0,00	0,00	0,00	0,00	0,00	0,00	0,00	0,00
Recursos Vinculados ao RPPS - Taxa de Administração	0,00	0,00	0,00	0,00	0,00	0,00	0,00	0,00	0,00	0,00
<b>TOTAL (IV) = (I + II + III)</b>	<b>4.631.826,03</b>	<b>8.117,69</b>	<b>1.122.063,42</b>	<b>178.486,86</b>	<b>252.834,89</b>	<b>0,00</b>	<b>3.070.323,17</b>	<b>1.038.696,42</b>	<b>0,00</b>	<b>2.031.626,75</b>



**PREF.MUNIC.DE OURO VERDE**  
**RELATÓRIO DE GESTÃO FISCAL**  
**DEMONSTRATIVO DA DÍVIDA CONSOLIDADA**  
**ORÇAMENTOS FISCAIS E DA SEGURIDADE SOCIAL**  
**JANEIRO/2023 A ABRIL/2023**

RGF – ANEXO 2 (LRF, art. 55, inciso I, alínea "b")

RS 1

DÍVIDA CONSOLIDADA	SALDO DO EXERCÍCIO ANTERIOR	SALDO DO EXERCÍCIO DE 2023		
		1º Quadrimestre	2º Quadrimestre	3º Quadrimestre
DÍVIDA CONSOLIDADA - DC (I)	891.192,33	806.192,33	0,00	0,00
Dívida Mobiliária	0,00	0,00	0,00	0,00
Dívida Contratual	891.192,33	806.192,33	0,00	0,00
Precatórios Posteriores a 05/05/2000 (inclusive) - Vencidos e não pagos	0,00	0,00	0,00	0,00
Outras Dívidas	0,00	0,00	0,00	0,00
DEDUÇÕES (II)	3.111.252,78	3.163.866,60	0,00	0,00
Ativo Disponível	3.472.091,67	3.315.193,44	0,00	0,00
Haveres Financeiros	107.421,67	111.039,24	0,00	0,00
(-) Restos a Pagar Processados	250.203,48	9.531,19	0,00	0,00
(-) Depósitos Restituíveis e Valores Vinculados	218.057,08	252.834,89	0,00	0,00
DÍVIDA CONSOLIDADA LÍQUIDA (DCL) = (I - II)	-2.220.060,45	-2.357.674,27	0,00	0,00
RECEITA CORRENTE LÍQUIDA - RCL	38.958.859,44	39.366.236,63	0,00	0,00
% da DC sobre a RCL	2,29	2,05	0,00	0,00
% da DCL sobre a RCL	-5,70	-5,99	0,00	0,00
LIMITE DEFINIDO POR RESOLUÇÃO DO SENADO FEDERAL - <120%>	46.750.631,33	47.239.483,96	0,00	0,00
<b>Detalhamento da Dívida Contratual</b>	<b>891.192,33</b>	<b>806.192,33</b>	<b>0,00</b>	<b>0,00</b>
Parcelamentos de Dívidas	891.192,33	806.192,33	0,00	0,00
De Tributos	0,00	0,00	0,00	0,00
De Contribuições Sociais	891.192,33	806.192,33	0,00	0,00
Previdenciárias	891.192,33	806.192,33	0,00	0,00
Demais Contribuições Sociais	0,00	0,00	0,00	0,00
Do FGTS	0,00	0,00	0,00	0,00
Demais Dívidas Contratuais	0,00	0,00	0,00	0,00
OUTROS VALORES NÃO INTEGRANTES DA DC	SALDO DO EXERCÍCIO ANTERIOR	SALDO DO EXERCÍCIO DE 2023		
OUTROS VALORES NÃO INTEGRANTES DA DC	772.202,10	284.570,86	0,00	0,00
Precatórios anteriores/posteriores a 5.5.2000	122.381,39	92.810,08	0,00	0,00
Depósitos	635,37	13.183,92	0,00	0,00
Restos a Pagar não Processados de Exercícios Anteriores	649.185,34	178.576,86	0,00	0,00
Antecipação de Receita Orçamentária - ARO	0,00	0,00	0,00	0,00

**PREF.MUNIC.DE OURO VERDE**  
**RELATÓRIO DE GESTÃO FISCAL**  
**DEMONSTRATIVO DAS GARANTIAS E CONTRAGARANTIAS DE VALORES**  
**ORÇAMENTOS FISCAIS E DA SEGURIDADE SOCIAL**  
**JANEIRO/2023 A ABRIL/2023**

RGF – ANEXO 3 (LRF, art. 55, inciso I, alínea "c" e art. 40, § 1º)

RS 1

GARANTIAS CONCEDIDAS	SALDO DO EXERCÍCIO ANTERIOR	SALDO DO EXERCÍCIO DE 2023		
		1º Quadrimestre	2º Quadrimestre	3º Quadrimestre
AOS ESTADOS (I)	0,00	0,00	0,00	0,00
Em Operações de Crédito Externas	0,00	0,00	0,00	0,00
Em Operações de Crédito Internas	0,00	0,00	0,00	0,00
AOS MUNICÍPIOS (II)	0,00	0,00	0,00	0,00
Em Operações de Crédito Externas	0,00	0,00	0,00	0,00
Em Operações de Crédito Internas	0,00	0,00	0,00	0,00
ÀS ENTIDADES CONTROLADAS (III)	0,00	0,00	0,00	0,00
Em Operações de Crédito Externas	0,00	0,00	0,00	0,00
Em Operações de Crédito Internas	0,00	0,00	0,00	0,00
POR MEIO DE FUNDOS E PROGRAMAS (IV)	0,00	0,00	0,00	0,00
<b>TOTAL GARANTIAS CONCEDIDAS (V) = (I + II + III + IV)</b>	<b>0,00</b>	<b>0,00</b>	<b>0,00</b>	<b>0,00</b>
RECEITA CORRENTE LÍQUIDA - RCL (VI)	38.958.859,44	39.366.236,63	0,00	0,00
(-) Transferências obrigatórias da União relativas às emendas individuais (art. 166-A, § 1º, da CF) (VII)	0,00	0,00	0,00	0,00
RECEITA CORRENTE LÍQUIDA AJUSTADA PARA CÁLCULO DOS LIMITES DE ENDIVIDAMENTO (VIII) = (VI - VII)	38.958.859,44	39.366.236,63	0,00	0,00
% do TOTAL DAS GARANTIAS sobre a RCL AJUSTADA (V/VIII)	0,00	0,00	0,00	0,00
LIMITE DEFINIDO POR RESOLUÇÃO DO SENADO FEDERAL - <22%>	8.570.949,08	8.660.572,06	0,00	0,00
LIMITE DE ALERTA (inciso III do §1º do art. 59 da LRF) - <19,8%>	7.713.854,17	7.794.514,85	0,00	0,00
CONTRAGARANTIAS RECEBIDAS	SALDO DO EXERCÍCIO ANTERIOR	SALDO DO EXERCÍCIO DE 2023		
DOS ESTADOS (IX)	0,00	0,00	0,00	0,00
Em Garantia às operações de Crédito Externas	0,00	0,00	0,00	0,00
Em Garantia às operações de Crédito Internas	0,00	0,00	0,00	0,00
DOS MUNICÍPIOS (X)	0,00	0,00	0,00	0,00
Em Garantia às operações de Crédito Externas	0,00	0,00	0,00	0,00
Em Garantia às operações de Crédito Internas	0,00	0,00	0,00	0,00
DAS ENTIDADES CONTROLADAS (XI)	0,00	0,00	0,00	0,00
Em Garantia às operações de Crédito Externas	0,00	0,00	0,00	0,00
Em Garantia às operações de Crédito Internas	0,00	0,00	0,00	0,00
EM GARANTIAS POR MEIO DE FUNDOS E PROGRAMAS (XII)	0,00	0,00	0,00	0,00
<b>TOTAL CONTRAGARANTIAS RECEBIDAS (XIII) = (IX + X + XI + XII)</b>	<b>0,00</b>	<b>0,00</b>	<b>0,00</b>	<b>0,00</b>



**PREF.MUNIC.DE OURO VERDE**  
**RELATÓRIO DE GESTÃO FISCAL**  
**DEMONSTRATIVO DAS OPERAÇÕES DE CRÉDITO**  
**ORÇAMENTOS FISCAIS E DA SEGURIDADE SOCIAL**  
**JANEIRO/2023 A ABRIL/2023**

RGF – ANEXO 4 (LRF, art. 55, inciso I, alínea "d" e inciso III alínea "c")

RS 1

OPERAÇÕES DE CRÉDITO	VALOR REALIZADO	
	No Quadrimestre de Referência	Até o Quadrimestre de Referência (a)
Mobiliária	0,00	0,00
Interna	0,00	0,00
Externa	0,00	0,00
Contratual	0,00	0,00
Interna	0,00	0,00
Empréstimos	0,00	0,00
Aquisição Financiada de Bens e Arrendamento Mercantil Financeiro	0,00	0,00
Antecipação de Receita pela Venda a Termo de Bens e Serviços	0,00	0,00
Assunção, Reconhecimento e Confissão de Dívidas (LRF, art. 29, § 1º)	0,00	0,00
Operações de crédito não sujeitas ao limite para fins de contratação 1 (I)	0,00	0,00
Externa	0,00	0,00
Empréstimos	0,00	0,00
Aquisição Financiada de Bens e Arrendamento Mercantil Financeiro	0,00	0,00
Antecipações de Receitas pela Venda a Termo de Bens e Serviços	0,00	0,00
Assunção, Reconhecimento e Confissão de Dívidas (LRF, art. 29, § 1º)	0,00	0,00
Operações de crédito não sujeitas ao limite para fins de contratação 1 (II)	0,00	0,00
<b>TOTAL (III)</b>	<b>0,00</b>	<b>0,00</b>

APURAÇÃO DO CUMPRIMENTO DOS LIMITES	VALOR	% SOBRE A RCL
RECEITA CORRENTE LÍQUIDA – RCL (IV)	39.366.236,63	0,00
(-) Transferências obrigatórias da União relativas às emendas individuais (§ 1º, art. 166-A da CF) (V)	0,00	0,00
RECEITA CORRENTE LÍQUIDA AJUSTADA PARA CÁLCULO DOS LIMITES DE ENDIVIDAMENTO (VI) = (IV - V)	39.366.236,63	0,00
OPERAÇÕES VEDADAS (VII)	0,00	0,00
TOTAL CONSIDERADO PARA FINS DA APURAÇÃO DO CUMPRIMENTO DO LIMITE (VIII) = (IIIa + VII - Ia - IIa)	0,00	0,00
LIMITE GERAL DEFINIDO POR RESOLUÇÃO DO SENADO FEDERAL PARA AS OPERAÇÕES DE CRÉDITO INTERNAS E EXTERNAS	6.298.597,86	16,00
LIMITE DE ALERTA (inciso III do §1º do art. 59 da LRF) - <14.4%>	5.668.738,07	14,40
OPERAÇÕES DE CRÉDITO POR ANTECIPAÇÃO DA RECEITA ORÇAMENTÁRIA	0,00	0,00
LIMITE DEFINIDO POR RESOLUÇÃO DO SENADO FEDERAL PARA AS OPERAÇÕES DE CRÉDITO POR ANTECIPAÇÃO DA RECEITA ORÇAMENTÁRIA	2.755.636,56	7,00

OUTRAS OPERAÇÕES QUE INTEGRAM A DÍVIDA CONSOLIDADA	VALOR REALIZADO	
	No Quadrimestre de Referência	Até o Quadrimestre de Referência (a)
Parcelamentos de Dívidas	0,00	0,00
Tributos	0,00	0,00
Contribuições Previdenciárias	0,00	0,00
FGTS	0,00	0,00
Demais Contribuições Sociais	0,00	0,00
Operações de reestruturação e recomposição do principal de dívidas	0,00	0,00

**PREF.MUNIC.DE OURO VERDE**  
**RELATÓRIO DE GESTÃO FISCAL**  
**DEMONSTRATIVO SIMPLIFICADO DO RELATÓRIO DE GESTÃO FISCAL**  
**ORÇAMENTOS FISCAIS E DA SEGURIDADE SOCIAL**  
**JANEIRO/2023 A ABRIL/2023**

LRF, art. 48 – Anexo 6

RS 1

RECEITA CORRENTE LÍQUIDA	VALOR	
Receita Corrente líquida	39.366.236,63	
Receita Corrente Líquida Ajustada para Cálculo dos Limites de Endividamento	39.366.236,63	
Receita Corrente Líquida Ajustada para Cálculo dos Limites da Despesa com Pessoal	39.366.236,63	

DESPESA COM PESSOAL	VALOR	% SOBRE A RCL
Despesa Total com Pessoal - DTP	0,00	0,00
Limite Máximo (incisos I, II e III, art. 20 da LRF) - <%>	39.366.236,63	0,00
Limite Prudencial (parágrafo único, art. 22 da LRF) - <%>	17.939.470,89	45,57
Limite de Alerta (inciso II do §1º do art. 59 da LRF) - <%>	21.257.767,78	54,00

DÍVIDA CONSOLIDADA	VALOR	% SOBRE A RCL
Dívida Consolidada Líquida	-2.357.674,27	-5,99
Limite Definido por Resolução do Senado Federal	47.239.483,96	120,00

GARANTIAS DE VALORES	VALOR	% SOBRE A RCL
Total das Garantias Concedidas	0,00	0,00
Limite Definido por Resolução do Senado Federal	8.660.572,06	22,00

OPERAÇÕES DE CRÉDITOS	VALOR	% SOBRE A RCL
Operações de Crédito Internas e Externas	0,00	0,00
Limite Definido pelo Senado Federal para Operações de Crédito Externas e Internas	6.298.597,86	16,00
Operações de Crédito por Antecipação da Receita	0,00	0,00
Limite Definido pelo Senado Federal para Operações de Crédito por Antecipação da Receita	2.755.636,56	7,00







**CONTINUAÇÃO DA PAGINA 22**

RREO – ANEXO XII (LC nº 141/2012 art.35)

RS 1

TOTAL DOS RESTOS A PAGAR CANCELADOS OU PRESCRITOS ATÉ O FINAL DO EXERCÍCIO ATUAL QUE AFETARAM O CUMPRIMENTO DO LIMITE (XXI) (soma dos saldos negativos da coluna "v")	0,00
TOTAL DOS RESTOS A PAGAR CANCELADOS OU PRESCRITOS ATÉ O FINAL DO EXERCÍCIO ANTERIOR QUE AFETARAM O CUMPRIMENTO DO LIMITE (XXII) (valor informado no demonstrativo do exercício anterior)	0,00
TOTAL DOS RESTOS A PAGAR CANCELADOS OU PRESCRITOS NO EXERCÍCIO ATUAL QUE AFETARAM O CUMPRIMENTO DO LIMITE (XXIII) = (XXI - XXII) (Artigo 24 § 1º e 2º da LC 141/2012)	0,00

CONTROLE DE RESTOS A PAGAR CANCELADOS OU PRESCRITOS CONSIDERADOS PARA FINS DE APLICAÇÃO DA DISPONIBILIDADE DE CAIXA CONFORME ARTIGO 24§ 1º e 2º DA LC 141/2012	RESTOS A PAGAR CANCELADOS OU PRESCRITOS				Saldo Final (não aplicado) (aa) = (w - (x ou y))
	Saldo Inicial (no Exercício atual) (w)	Despesas Custeadas no Exercício de Referência			
		Empenhadas (x)	Liquidadas (y)	Pagas (z)	
Restos a pagar cancelados ou prescritos em 2023 a serem compensados (XXIV) (saldo inicial = XXIII)	0,00	0,00	0,00	0,00	0,00
Restos a pagar cancelados ou prescritos em 2022 a serem compensados (XXV) (saldo inicial igual ao saldo final do demonstrativo do exercício anterior)	0,00	0,00	0,00	0,00	0,00
Restos a pagar cancelados ou prescritos em exercícios anteriores a serem compensados (XXVI) (saldo inicial igual ao saldo final do demonstrativo do exercício anterior)	0,00	0,00	0,00	0,00	0,00
TOTAL DE RESTOS A PAGAR CANCELADOS OU PRESCRITOS A COMPENSAR (XXVII)	0,00	0,00	0,00	0,00	0,00

RECEITAS ADICIONAIS PARA O FINANCIAMENTO DA SAÚDE NÃO COMPUTADAS NO CÁLCULO DO MÍNIMO	PREVISÃO INICIAL	PREVISÃO ATUALIZADA (a)	RECEITAS REALIZADAS	
			Até o Bimestre (b)	(%) (b/a)x100
RECEITAS DE TRANSFERÊNCIAS PARA A SAÚDE (XXVIII)	1.915.500,00	1.915.500,00	542.348,32	28,31
Proveniente da União	1.570.500,00	1.570.500,00	493.922,75	31,45
Proveniente dos Estados	345.000,00	345.000,00	48.425,57	14,04
Proveniente de outros Municípios	0,00	0,00	0,00	0,00
RECEITA DE OPERAÇÕES DE CRÉDITO INTERNAS E EXTERNAS VINCULADAS A SAÚDE (XXIX)	0,00	0,00	0,00	0,00
OUTRAS RECEITAS (XXX)	0,00	0,00	0,00	0,00
TOTAL DE RECEITAS ADICIONAIS PARA FINANCIAMENTO DA SAÚDE (XXXI) = (XXVIII + XXIX + XXX)	1.915.500,00	1.915.500,00	542.348,32	28,31

RREO – ANEXO XII (LC nº 141/2012 art.35)

RS 1

DESPESAS COM SAUDE POR SUBFUNÇÕES E CATEGORIA ECONÔMICA NÃO COMPUTADAS NO CÁLCULO DO MÍNIMO	DOTAÇÃO INICIAL	DOTAÇÃO ATUALIZADA (c)	DESPESAS EMPENHADAS		DESPESAS LIQUIDADAS		DESPESAS PAGAS		INSCRITOS EM RESTOS A PAGAR NÃO PROCESSADOS (g)
			ATÉ BIMESTRE (d)	% (d/c) x 100	ATÉ BIMESTRE (e)	% (e/c) x 100	ATÉ BIMESTRE (f)	% (f/c) x 100	
ATENÇÃO BÁSICA (XXXII)	1.924.500,00	2.406.637,34	1.261.900,98	52,43	925.258,16	38,45	740.756,52	30,78	0,00
Despesas Correntes	1.849.500,00	1.897.500,00	893.506,98	47,09	826.864,16	43,58	735.862,52	38,78	0,00
Despesas de Capital	75.000,00	509.137,34	368.394,00	72,36	98.394,00	19,33	4.894,00	0,96	0,00
ASSISTÊNCIA HOSPITALAR E AMBULATORIAL (XXXIII)	10.000,00	10.000,00	4.349,40	43,49	4.349,40	43,49	3.940,20	39,40	0,00
Despesas Correntes	10.000,00	10.000,00	4.349,40	43,49	4.349,40	43,49	3.940,20	39,40	0,00
Despesas de Capital	0,00	0,00	0,00	0,00	0,00	0,00	0,00	0,00	0,00
SUORTE PROFILÁTICO E TERAPÊUTICO (XXXIV)	0,00	0,00	0,00	0,00	0,00	0,00	0,00	0,00	0,00
Despesas Correntes	0,00	0,00	0,00	0,00	0,00	0,00	0,00	0,00	0,00
Despesas de Capital	0,00	0,00	0,00	0,00	0,00	0,00	0,00	0,00	0,00
VIGILÂNCIA SANITÁRIA (XXXV)	5.000,00	2.500,00	0,00	0,00	0,00	0,00	0,00	0,00	0,00
Despesas Correntes	5.000,00	2.500,00	0,00	0,00	0,00	0,00	0,00	0,00	0,00
Despesas de Capital	0,00	0,00	0,00	0,00	0,00	0,00	0,00	0,00	0,00
VIGILÂNCIA EPIDEMIOLÓGICA (XXXVI)	26.000,00	29.200,00	9.710,70	33,26	9.196,70	31,50	8.858,00	30,34	0,00
Despesas Correntes	26.000,00	29.200,00	9.710,70	33,26	9.196,70	31,50	8.858,00	30,34	0,00
Despesas de Capital	0,00	0,00	0,00	0,00	0,00	0,00	0,00	0,00	0,00
ALIMENTAÇÃO E NUTRIÇÃO (XXXVII)	0,00	0,00	0,00	0,00	0,00	0,00	0,00	0,00	0,00
Despesas Correntes	0,00	0,00	0,00	0,00	0,00	0,00	0,00	0,00	0,00
Despesas de Capital	0,00	0,00	0,00	0,00	0,00	0,00	0,00	0,00	0,00
OUTRAS SUBFUNÇÕES (XXXVIII)	0,00	0,00	0,00	0,00	0,00	0,00	0,00	0,00	0,00
Despesas Correntes	0,00	0,00	0,00	0,00	0,00	0,00	0,00	0,00	0,00
Despesas de Capital	0,00	0,00	0,00	0,00	0,00	0,00	0,00	0,00	0,00
TOTAL DAS DESPESAS NÃO COMPUTADAS NO CÁLCULO DO MÍNIMO (XXXIX) = (XXXII + XXXIII + XXXIV + XXXV + XXXVI + XXXVII + XXXVIII)	1.965.500,00	2.448.337,34	1.275.961,08	52,12	938.804,26	38,34	753.554,72	30,78	0,00



**CONTINUAÇÃO DA PAGINA 23**

RREO – ANEXO XII (LC nº 141/2012 art.35)

RS 1

DESPESAS TOTAIS COM SAÚDE EXECUTADAS COM COM RECURSOS PRÓPRIOS E COM RECURSOS TRANSFERIDOS DE OUTROS ENTES	DOTAÇÃO INICIAL	DOTAÇÃO ATUALIZADA (c)	DESPESAS EMPENHADAS		DESPESAS LIQUIDADAS		DESPESAS PAGAS		INSCRITOS EM RESTOS A PAGAR NÃO PROCESSADOS (g)
			ATÉ BIMESTRE (d)	% (d/c) x 100	ATÉ BIMESTRE (e)	% (e/c) x 100	ATÉ BIMESTRE (f)	% (f/c) x 100	
ATENÇÃO BÁSICA (XL) = (IV + XXXII)	8.200.500,00	8.634.637,34	4.089.305,81	47,36	3.455.757,05	40,02	2.909.455,10	33,70	0,00
ASSISTÊNCIA HOSPITALAR E AMBULATORIAL (XLI) = (V + XXXIII)	50.000,00	50.000,00	34.349,40	68,70	7.649,40	15,30	7.240,20	14,48	0,00
SUORTE PROFILÁTICO E TERAPÊUTICO (XLII) = (VI + XXXIV)	0,00	0,00	0,00	0,00	0,00	0,00	0,00	0,00	0,00
VIGILÂNCIA SANITÁRIA (XLIII) = (VII + XXXV)	8.000,00	5.500,00	0,00	0,00	0,00	0,00	0,00	0,00	0,00
VIGILÂNCIA EPIDEMIOLÓGICA (XLIV) = (VIII + XXXVI)	33.000,00	35.500,00	9.710,70	27,35	9.196,70	25,91	8.858,00	24,95	0,00
ALIMENTAÇÃO E NUTRIÇÃO (XLV) = (XIX + XXXVII)	0,00	0,00	0,00	0,00	0,00	0,00	0,00	0,00	0,00
OUTRAS SUBFUNÇÕES (XLVI) = (X + XXXVIII)	0,00	0,00	0,00	0,00	0,00	0,00	0,00	0,00	0,00
<b>TOTAL DAS DESPESAS COM SAÚDE (XLVII) = (XI + XXXIX)</b>	<b>8.291.500,00</b>	<b>8.725.637,34</b>	<b>4.133.365,91</b>	<b>47,37</b>	<b>3.472.603,15</b>	<b>39,80</b>	<b>2.925.553,30</b>	<b>33,53</b>	<b>0,00</b>

- 1) Essa linha apresentará valor somente no Relatório Resumido da Execução Orçamentária do último bimestre do exercício.
- 2) O valor apresentado na intercessão com a coluna "i" ou com a coluna "h+i" (último bimestre) deverá ser o mesmo apresentado no "total j".
- 3) O valor apresentado na intercessão com a coluna "i" ou com a coluna "h+i" (último bimestre) deverá ser o mesmo apresentado no "total k".
- 4) Limite anual mínimo a ser cumprido no encerramento do exercício. Deverá ser informado o limite estabelecido na Lei Orgânica do Município quando o percentual nela estabelecido for superior ao fixado na LC nº 141/2012
- 5) Durante o exercício esse valor servirá para o monitoramento previsto no art. 23 da LC 141/2012
- 6) No último bimestre, será utilizada a fórmula  $[VI(h+i) - (15 \times IIIb)/100]$ .
- 7) Essa coluna poderá ser apresentada somente no último bimestre

**PREF.MUNIC.DE OURO VERDE**  
RELATÓRIO RESUMIDO DA EXECUÇÃO ORÇAMENTÁRIA

**DEMONSTRATIVO DAS RECEITAS E DESPESAS COM MANUTENÇÃO E DESENVOLVIMENTO DO ENSINO - MDE - MUNICÍPIOS**  
ORÇAMENTO FISCAL E DA SEGURIDADE SOCIAL  
PERÍODO: Janeiro a Abril 2023/BIMESTRE Março - Abril

Page 1 of 5

RREO – Anexo 8 (LDB, Art. 72)

RS 1

**RECEITAS RESULTANTES DE IMPOSTOS (Art. 212 e 212-A da Constituição Federal)**

RECEITA RESULTANTE DE IMPOSTOS	PREVISÃO ATUALIZADA (a)	RECEITAS REALIZADAS JAN A ABR
1- RECEITA DE IMPOSTOS	1.750.500,00	807.958,24
1.1- Receita Resultante do Imposto sobre a Propriedade Predial e Territorial Urbana – IPTU	843.000,00	332.653,27
1.2- Receita Resultante do Imposto sobre Transmissão Inter Vivos – ITBI	220.000,00	67.223,00
1.3- Receita Resultante do Imposto sobre Serviços de Qualquer Natureza – ISS	352.000,00	159.731,03
1.4- Receita Resultante do Imposto de Renda Retido na Fonte – IRRF	335.500,00	248.350,94
2- RECEITA DE TRANSFERÊNCIAS CONSTITUCIONAIS E LEGAIS	26.910.000,00	8.366.109,43
2.1- Cota-Parte FPM	16.100.000,00	4.956.404,52
2.1.1- Parcela referente à CF, art. 159, I, alínea B	15.000.000,00	4.956.404,52
2.1.2- Parcela referente à CF, art. 159, I, alínea D e E	1.100.000,00	0,00
2.2- Cota-Parte ICMS	9.500.000,00	2.613.367,00
2.3- Cota-Parte IPI-Exportação	70.000,00	17.810,83
2.4- Cota-Parte ITR	240.000,00	5.778,43
2.5- Cota-Parte IPVA	1.000.000,00	772.748,65
2.6- Cota-Parte IOF-Ouro	0,00	0,00
2.7- Outras Transferências ou Compensações Financeiras Provenientes de Impostos e Transferências Constitucionais	0,00	0,00
3- TOTAL DA RECEITA RESULTANTE DE IMPOSTOS (1 + 2)	28.660.500,00	9.174.067,67
4- TOTAL DESTINADO AO FUNDEB - 20% DE ((2.1.1) + (2.2) + (2.3) + (2.4) + (2.5) + (2.7))1	5.162.000,00	1.673.053,55
5- VALOR MÍNIMO A SER APLICADO ALÉM DO VALOR DESTINADO AO FUNDEB - 5% DE ((2.1.1) + (2.2) + (2.3) + (2.4) + (2.5) + (2.7)) + 25% DE ((1.1) + (1.2) + (1.3) + (1.4) + (2.1.2) + (2.6))	2.003.125,00	620.295,03

**FUNDEB**

RECEITAS DO FUNDEB RECEBIDAS NO EXERCÍCIO	PREVISÃO ATUALIZADA (a)	RECEITAS REALIZADAS JAN A ABR
6- TOTAL DAS RECEITAS DO FUNDEB RECEBIDAS	10.580.000,00	3.017.463,70
6.1- FUNDEB - Impostos e Transferências de Impostos	10.580.000,00	3.017.463,70
6.1.1- Principal	10.500.000,00	3.002.194,50
6.1.2- Rendimentos de Aplicação Financeira	80.000,00	15.269,20
6.1.3- Ressarcimento de recursos do Fundeb	0,00	0,00
6.2- FUNDEB - Complementação da União - VAAF	0,00	0,00
6.2.1- Principal	0,00	0,00
6.2.2- Rendimentos de Aplicação Financeira	0,00	0,00
6.2.3- Ressarcimento de recursos do Fundeb	0,00	0,00
6.3- FUNDEB - Complementação da União - VAAT	0,00	0,00
6.3.1- Principal	0,00	0,00
6.3.2- Rendimentos de Aplicação Financeira	0,00	0,00
6.3.3- Ressarcimento de recursos do Fundeb	0,00	0,00
6.4- FUNDEB - Complementação da União - VAAR	0,00	0,00
6.4.1- Principal	0,00	0,00
6.4.2- Rendimentos de Aplicação Financeira	0,00	0,00
6.4.3- Ressarcimento de recursos do Fundeb	0,00	0,00
7- RESULTADO LÍQUIDO DAS TRANSFERÊNCIAS DO FUNDEB (6.1.1 - 4)	5.338.000,00	1.329.140,95

CONTINUAÇÃO DA PAGINA 24

RREO – Anexo 8 (LDB, Art. 72)

RS 1

RECURSOS RECEBIDOS EM EXERCÍCIOS ANTERIORES E NÃO UTILIZADOS (SUPERÁVIT)	VALOR
8- TOTAL DOS RECURSOS DE SUPERÁVIT	0,00
8.1- SUPERÁVIT DO EXERCÍCIO IMEDIATAMENTE ANTERIOR	0,00
8.2- SUPERÁVIT RESIDUAL DE OUTROS EXERCÍCIOS	0,00
9- TOTAL DOS RECURSOS DO FUNDEB DISPONÍVEIS PARA UTILIZAÇÃO (6 + 8)	3.017.463,70

DESPESAS COM RECURSOS DO FUNDEB	DOTAÇÃO ATUALIZADA (c)	DESPESAS EMPENHADAS JAN A ABR (d)	DESPESAS LIQUIDADAS JAN A ABR (e)	DESPESAS PAGAS JAN A ABR (f)	INSCRITAS EM RESTOS A PAGAR NÃO PROCESSADOS (g)
10- TOTAL DAS DESPESAS COM RECURSOS DO FUNDEB	10.574.000,00	3.223.662,38	3.223.662,38	3.082.578,54	0,00
10.1- PROFISSIONAIS DA EDUCAÇÃO BÁSICA	10.373.763,11	3.182.322,73	3.182.322,73	3.042.829,91	0,00
10.1.1- Educação Infantil	3.820.314,00	1.083.779,86	1.083.779,86	1.035.814,31	0,00
10.1.2- Ensino Fundamental	6.004.788,11	1.846.506,24	1.846.506,24	1.766.811,67	0,00
10.1.3- Educação de Jovens e Adultos	85.731,00	25.542,38	25.542,38	24.364,23	0,00
10.1.4- Educação Especial	462.930,00	226.494,25	226.494,25	215.839,70	0,00
10.1.5- Administração Geral	0,00	0,00	0,00	0,00	0,00
10.2- OUTRAS DESPESAS	200.236,89	41.339,65	41.339,65	39.748,63	0,00
10.2.1- Educação Infantil	178.520,00	41.339,65	41.339,65	39.748,63	0,00
10.2.2- Ensino Fundamental	21.716,89	0,00	0,00	0,00	0,00
10.2.3- Educação de Jovens e Adultos	0,00	0,00	0,00	0,00	0,00
10.2.4- Educação Especial	0,00	0,00	0,00	0,00	0,00
10.2.5- Administração Geral	0,00	0,00	0,00	0,00	0,00
10.2.6- Transporte (Escolar)	0,00	0,00	0,00	0,00	0,00
10.2.7- Outras	0,00	0,00	0,00	0,00	0,00

INDICADORES DO FUNDEB						
DESPESAS CUSTEADAS COM RECEITAS DO FUNDEB RECEBIDAS NO EXERCÍCIO	DESPESAS EMPENHADAS JAN A ABR (d)	DESPESAS LIQUIDADAS JAN A ABR (e)	DESPESAS PAGAS JAN A ABR (f)	INSCRITAS EM RESTOS A PAGAR NÃO PROCESSADOS (g)	INSCRITAS EM RESTOS A PAGAR NÃO PROC. (sem disponibilidade de caixa) (h)	DESPESAS LIQUIDADAS/EMPENHADAS EM VALOR SUP. AO TOTAL DAS RECEITAS RECEB. NO EXERCÍCIO (i)
11- TOTAL DAS DESPESAS CUSTEADAS COM RECURSOS DO FUNDEB RECEBIDAS NO EXERCÍCIO	3.223.662,38	3.223.662,38	3.082.578,54	0,00	0,00	206.198,68
11.1- Total das Despesas custeadas com FUNDEB - Impostos e Transferências de Impostos	3.223.662,38	3.223.662,38	3.082.578,54	0,00	0,00	206.198,68
11.2- Total das Despesas custeadas com FUNDEB - Complementação da União - VAAF	0,00	0,00	0,00	0,00	0,00	0,00
11.3- Total das Despesas custeadas com FUNDEB - Complementação da União - VAAT	0,00	0,00	0,00	0,00	0,00	0,00
11.4- Total das Despesas custeadas com FUNDEB - Complementação da União - VAAR	0,00	0,00	0,00	0,00	0,00	0,00
12- TOTAL DAS DESPESAS DO FUNDEB COM PROFISSIONAIS DA EDUCAÇÃO BÁSICA	3.182.322,73	3.182.322,73	3.042.829,91	0,00	0,00	0,00
13- TOTAL DAS DESPESAS CUSTEADAS COM FUNDEB - COMPLEMENTAÇÃO DA UNIÃO - VAAT APLICADAS NA EDUCAÇÃO INFANTIL	0,00	0,00	0,00	0,00	0,00	0,00
14- TOTAL DAS DESPESAS CUSTEADAS COM FUNDEB - COMPLEMENTAÇÃO DA UNIÃO - VAAT APLICADAS EM DESPESA DE CAPITAL	0,00	0,00	0,00	0,00	0,00	0,00

INDICADORES - Art. 212-A, inciso XI e § 3º - Constituição Federal2	VALOR EXIGIDO (j)	VALOR APLICADO (k)	VALOR CONSIDERADO APÓS DEDUÇÕES (l)	% APLICADO10 (m)
15- Mínimo de 70% do FUNDEB na Remuneração dos Profissionais da Educação Básica	2.112.224,59	3.182.322,73	3.182.322,73	105,46
16- Percentual de 50% da Complementação da União ao FUNDEB - VAAT na Educação Infantil	0,00	0,00	0,00	0,00
17- Mínimo de 15% da Complementação da União ao FUNDEB - VAAT em Despesa de Capital	0,00	0,00	0,00	0,00

INDICADOR - Art.25, § 3º - Lei nº 14.113, de 2020 - (Máx. de 10% de Superávit)3	VALOR MÁX. PERMITIDO (n)	VALOR NÃO APLICADO (o)	VALOR NÃO APLICADO APÓS AJUSTE (p)	VALOR NÃO APLICADO EXCED. AO MÁX. PERMIT. (q)	% NÃO APLICADO (r)
18- Total da Receita Recebida e não Aplicada no Exercício	301.746,37	0,00	0,00	0,00	0,00

RREO – Anexo 8 (LDB, Art. 72)

RS 1

INDICADOR - Art.25, § 3º - Lei nº 14.113, de 2020 (Aplicação do Superávit de Exercício Anterior)3	Valor de Superávit Permitido no Exercício Anterior (s)	Valor não Aplicado No Exercício Anterior (t)	Valor de Superávit Aplicado até o 1º Quadrimestre (u)	Valor Aplicado Após o 1º Quadrimestre (v)	Valor Total de Sup. Não Aplicado Até o Final do Exercício (w)	Valor aplicado até o 1º Quadrimestre que Integrará o Limite Constitucional (x)
19- Total das Despesas Custeadas com Superávit do FUNDEB	0,00	0,00	0,00	0,00	0,00	0,00
19.1- Total das Despesas custeadas com FUNDEB - Impostos e Transferências de Impostos	0,00	0,00	0,00	0,00	0,00	0,00
19.2- Total das Despesas custeadas com FUNDEB - Complementação da União (VAAF + VAAT + VAAR)	0,00	0,00	0,00	0,00	0,00	0,00

DESPESAS COM MANUTENÇÃO E DESENVOLVIMENTO DO ENSINO – MDE - CUSTEADAS COM RECEITA DE IMPOSTOS (EXCETO FUNDEB)						
DESPESAS COM AÇÕES TÍPICAS DE MDE - RECEITAS DE IMPOSTOS EXCETO FUNDEB (Por Subfunção)	DOTAÇÃO ATUALIZADA (c)	DESPESAS EMPENHADAS JAN A ABR (d)	DESPESAS LIQUIDADAS JAN A ABR (e)	DESPESAS PAGAS JAN A ABR (f)	INSCRITAS EM RESTOS A PAGAR NÃO PROCESSADOS (g)	
20- TOTAL DAS DESPESAS COM AÇÕES TÍPICAS DE MDE CUSTEADAS COM RECEITAS DE IMPOSTOS	4.022.375,00	955.456,67	847.177,55	760.748,23	0,00	
20.1- Educação Infantil	656.377,00	130.058,82	128.027,54	94.244,19	0,00	
20.2- Ensino Fundamental	2.872.119,00	703.944,51	618.602,95	588.952,45	0,00	
20.3- Educação de Jovens e Adultos	0,00	0,00	0,00	0,00	0,00	
20.4- Educação Especial	463.879,00	113.627,96	92.721,68	70.360,34	0,00	
20.5- Administração Geral	0,00	0,00	0,00	0,00	0,00	
20.6- Transporte (Escolar)	0,00	0,00	0,00	0,00	0,00	
20.7- Outras	30.000,00	7.825,38	7.825,38	7.191,25	0,00	

DESPESAS COM MANUTENÇÃO E DESENVOLVIMENTO DO ENSINO – MDE - CUSTEADAS COM RECEITA DE IMPOSTOS E COM RECURSOS DO FUNDEB						
DESPESAS COM AÇÕES TÍPICAS DE MDE - RECEITAS DE IMPOSTOS E RECURSOS DO FUNDEB (Por área de Atuação)6	DOTAÇÃO ATUALIZADA (c)	DESPESAS EMPENHADAS JAN A ABR (d)	DESPESAS LIQUIDADAS JAN A ABR (e)	DESPESAS PAGAS JAN A ABR (f)	INSCRITAS EM RESTOS A PAGAR NÃO PROCESSADOS (g)	
21- TOTAL DAS DESPESAS COM AÇÕES TÍPICAS DE MDE CUSTEADAS COM RECEITAS DE IMPOSTOS E FUNDEB	14.572.375,00	4.171.293,67	4.063.014,55	3.836.135,52	0,00	
21.1- Educação Infantil	4.655.211,00	1.255.178,33	1.253.147,05	1.169.807,13	0,00	
21.1.1- Creche	3.417.591,00	815.090,03	813.083,75	762.218,13	0,00	
21.1.2- Pré-Escola	1.237.620,00	440.088,30	440.063,30	407.589,00	0,00	
21.2- Ensino Fundamental	9.917.164,00	2.916.115,34	2.809.867,50	2.666.328,39	0,00	

APURAÇÃO DAS DESPESAS PARA FINS DE LIMITE MÍNIMO CONSTITUCIONAL		VALOR
22- TOTAL DAS DESPESAS DE MDE CUSTEADAS COM RECURSOS DE IMPOSTOS = L20(d ou e)		847.177,55
23- TOTAL DAS RECEITAS TRANSFERIDAS AO FUNDEB = (L4)		1.673.053,55
24- (-) RECEITAS DO FUNDEB NÃO UTILIZADAS NO EXERCÍCIO, EM VALOR SUPERIOR A 10% = L18(q)		0,00
25- VALOR APLICADO ATÉ O PRIMEIRO QUADRIMESTRE QUE INTEGRARÁ O LIMITE CONSTITUCIONAL = L19.1(x)		0,00
26- (-) RESTOS A PAGAR NÃO PROCESSADOS INSCRITOS NO EXERCÍCIO SEM DISPONIBILIDADE FINANCEIRA DE RECURSOS DE IMPOSTOS4		0,00
27- (-) CANCELAMENTO, NO EXERCÍCIO, DE RESTOS A PAGAR INSCRITOS COM DISPONIBILIDADE FINANCEIRA DE RECURSOS DE IMPOSTOS VINCULADOS AO ENSINO = (L30.1(af) + L		0,00
28- TOTAL DAS DESPESAS PARA FINS DE LIMITE (22 + 23 - 24 + 25 - 26 - 27)		2.520.231,10



CONTINUAÇÃO DA PAGINA 25

Page 4 of 5  
RS 1

APURAÇÃO DO LIMITE MÍNIMO CONSTITUCIONAL <sup>2 e 5</sup>		VALOR EXIGIDO (z)	VALOR APLICADO (aa)	% APLICADO (ab)	
29- APLICAÇÃO EM MDE SOBRE A RECEITA RESULTANTE DE IMPOSTOS		2.293.516,92	2.520.231,10	27,47	
RESTOS A PAGAR INSCRITOS EM EXERCÍCIOS ANTERIORES DE DESPESAS CONSIDERADAS PARA CUMPRIMENTO DO LIMITE	SALDO INICIAL (ac)	RP LIQUIDADOS (ad)	RP PAGOS (ae)	RP CANCELADOS (af)	SALDO FINAL (ag)
30- RESTOS A PAGAR DE DESPESAS COM MDE	140.640,02	140.640,02	139.853,90	0,00	786,12
30.1- Executadas com Recursos de Impostos e Transferências de Impostos	140.169,24	140.169,24	139.853,90	0,00	315,34
30.2- Executadas com Recursos do FUNDEB - Impostos	470,78	470,78	0,00	0,00	470,78
30.3- Executadas com Recursos do FUNDEB - Complementação da União (VAAT + VAAF + VAAR)	0,00	0,00	0,00	0,00	0,00
OUTRAS INFORMAÇÕES PARA CONTROLE					
RECEITAS ADICIONAIS PARA FINANCIAMENTO DO ENSINO		PREVISÃO ATUALIZADA (a)	RECEITAS REALIZADAS Até o Bimestre (b)		
31- TOTAL DAS RECEITAS ADICIONAIS PARA FINANCIAMENTO DO ENSINO		2.141.000,00	600.218,15		
31.1- RECEITA DE TRANSFERÊNCIA DO FNDE (INCLUINDO RENDIMENTOS DE APLICAÇÃO FINANCEIRA		1.788.000,00	567.922,09		
31.1.1- Salário-Educação		1.600.000,00	515.697,99		
31.1.2- PDDE		0,00	0,00		
31.1.3- PNAE		178.000,00	51.533,80		
31.1.4- PNATE		10.000,00	690,30		
31.1.5- Outras Transferências do FNDE		0,00	0,00		
31.2- RECEITAS DE TRANSFERÊNCIAS DE CONVÊNIOS		103.000,00	32.296,06		
31.3- RECEITA DE ROYALTIES DESTINADOS À EDUCAÇÃO		0,00	0,00		
31.4- RECEITA DE OPERAÇÕES DE CRÉDITO VINCULADAS À EDUCAÇÃO		0,00	0,00		
31.5- OUTRAS RECEITAS PARA FINANCIAMENTO DO ENSINO		250.000,00	0,00		
OUTRAS DESPESAS COM EDUCAÇÃO (Por Subfunção) <sup>6</sup>	DOTAÇÃO ATUALIZADA (c)	DESPESAS EMPENHADAS JAN A ABR (d)	DESPESAS LIQUIDADAS JAN A ABR (e)	DESPESAS PAGAS JAN A ABR (f)	INSCRITAS EM RESTOS A PAGAR NÃO PROCESSADOS (g)
32- TOTAL DAS OUTRAS DESPESAS COM EDUCAÇÃO	2.052.800,00	541.156,94	455.406,12	333.424,90	0,00
32.1- Educação Infantil	1.082.800,00	160.499,67	154.030,67	124.024,77	0,00
32.2- Ensino Fundamental	849.000,00	337.367,44	260.000,40	183.168,38	0,00
32.3- Ensino Médio	30.000,00	0,00	0,00	0,00	0,00
32.4- Ensino Superior	0,00	0,00	0,00	0,00	0,00
32.5- Ensino Profissional	0,00	0,00	0,00	0,00	0,00
32.6- Educação de Jovens e Adultos	0,00	0,00	0,00	0,00	0,00
32.7- Educação Especial	91.000,00	43.289,83	41.375,05	26.231,75	0,00
32.8- Outras	0,00	0,00	0,00	0,00	0,00
TOTAL GERAL DAS DESPESAS COM EDUCAÇÃO	DOTAÇÃO ATUALIZADA (c)	DESPESAS EMPENHADAS JAN A ABR (d)	DESPESAS LIQUIDADAS JAN A ABR (e)	DESPESAS PAGAS JAN A ABR (f)	INSCRITAS EM RESTOS A PAGAR NÃO PROCESSADOS (g)
33- TOTAL GERAL DAS DESPESAS COM EDUCAÇÃO (10 + 20 + 32)	16.649.175,00	4.720.275,99	4.526.246,05	4.176.751,67	0,00
33.1- Despesas Correntes	16.049.175,00	4.657.169,09	4.463.489,15	4.125.097,67	0,00

Page 5 of 5

RREO – Anexo 8 (LDB, Art. 72) RS 1

33.1.1- Pessoal Ativo	12.734.458,11	3.429.351,35	3.429.351,35	3.279.659,24	0,00
33.1.2- Pessoal Inativo	0,00	0,00	0,00	0,00	0,00
33.1.3- Transferências às instituições comunitárias, confessionais ou filantrópicas sem fins lucrativos	30.000,00	21.000,00	2.100,00	2.100,00	0,00
33.1.4- Outras Despesas Correntes	3.284.716,89	1.206.817,74	1.032.037,80	843.338,43	0,00
33.2- Despesas de Capital	606.000,00	63.106,90	62.756,90	51.654,00	0,00
33.2.1- Transferências às instituições comunitárias, confessionais ou filantrópicas sem fins lucrativos	0,00	0,00	0,00	0,00	0,00
33.2.2- Outras Despesas de Capital	606.000,00	63.106,90	62.756,90	51.654,00	0,00
CONTROLE DA DISPONIBILIDADE FINANCEIRA E CONCILIAÇÃO BANCÁRIA		FUNDEB (ah)	SALÁRIO EDUCAÇÃO (aj)		
34- DISPONIBILIDADE FINANCEIRA EM 31 DE DEZEMBRO DO EXERCÍCIO ANTERIOR		0,00	60,64		
35- (+) INGRESSO DE RECURSOS ATÉ O BIMESTRE (orçamentário)		3.017.463,70	515.697,99		
36- (-) PAGAMENTOS EFETUADOS ATÉ O BIMESTRE (orçamentário e restos a pagar)		3.002.525,85	423.799,40		
37- (=) DISPONIBILIDADE FINANCEIRA ATÉ O BIMESTRE		14.937,85	91.959,23		
38- (+) AJUSTES POSITIVOS (RETENÇÕES E OUTROS VALORES EXTRAORÇAMENTÁRIOS)		0,00	0,00		
39- (-) AJUSTES NEGATIVOS (OUTROS VALORES EXTRAORÇAMENTÁRIOS)		0,00	0,00		
40- (=) SALDO FINANCEIRO CONCILIADO (Saldo Bancário)		14.937,85	91.959,23		

1) Os valores informados devem corresponder ao efetivamente transferido. Os percentuais correspondem ao disposto na legislação.

2) Limites mínimos anuais a serem cumpridos no encerramento do exercício.

3) 3 Art. 25, § 3º, Lei 14.113/2020: "Até 10% (dez por cento) dos recursos recebidos à conta dos Fundos, inclusive relativos à complementação da União, nos termos do § 2º do art. 16 desta Lei, poderão ser utilizados no primeiro quadrimestre do exercício imediatamente subsequente, mediante abertura de crédito adicional." utilizados no 1º trimestre do exercício imediatamente subsequente, mediante abertura de crédito adicional."

4) Os valores referentes à parcela dos Restos a Pagar inscritos sem disponibilidade financeira deverão ser informados somente no RREO do último bimestre do exercício.

5) Nos cinco primeiros bimestres do exercício o acompanhamento será feito com base na despesa liquidada. No último bimestre do exercício, o valor deverá corresponder ao total da despesa empenhada.

6) As linhas representam áreas de atuação e não correspondem exatamente às subfunções da Função Educação. As despesas classificadas nas demais subfunções típicas e nas subfunções atípicas deverão ser rateadas para essas áreas de atuação.

7) Valor inscrito em RPNP sem disponibilidade de caixa, que não será considerado na apuração dos indicadores e limites. Para as linhas 15, 16 e 17, deverá ser comparado o total inscrito em RPNP com a disponibilidade de caixa por fonte de recursos. Para a linha 14, deverá ser verificada a diferença entre a disponibilidade nas Fontes do Fundeb e os RPNP referentes a essas despesas. Para a linha 18, deverá ser verificada a diferença entre as disponibilidades na Fonte VAAT e os RPNP dessas despesas.

8) Controle da execução de restos a pagar considerados no cumprimento do limite mínimo dos exercícios anteriores.

9) Nesta coluna não devem ser informados valores inferiores a 0 (zero).

10) Essa coluna não deve conter percentual superior a 100%. Caso isso ocorra, em razão de valores informados na coluna (i), os percentuais devem ser ajustados para 100%.





**PREF.MUNIC.DE OURO VERDE**

**RELATÓRIO RESUMIDO DA EXECUÇÃO ORÇAMENTÁRIA  
DEMONSTRATIVO DAS RECEITAS OP. CRÉDITO E DESPESA DE CAPITAL  
ORÇAMENTOS FISCAIS E DA SEGURIDADE SOCIAL  
PERÍODO: Janeiro a Abril 2023/BIMESTRE Março - Abril**

RREO – ANEXO 9 (LRF, art.53, § 1º, inciso I)

RECEITAS	PREVISÃO ATUALIZADA (a)	RECEITAS REALIZADAS JAN A ABR (b)	SALDO NÃO REALIZADO (c) = (a-b)
RECEITAS DE OPERAÇÕES DE CRÉDITO (I)	0,00	0,00	0,00
DESPESAS	DOTAÇÃO ATUALIZADA (d)	DESPESAS EMPENHADAS JAN A ABR (e)	SALDO NÃO EXECUTADO (f) = (d-e)
DESPESAS DE CAPITAL	5.404.937,34	837.934,49	4.567.002,85
Investimentos	5.169.937,34	627.018,28	4.542.919,06
Inversões Financeiras	0,00	0,00	0,00
Amortização da Dívida	235.000,00	210.916,21	24.083,79
(-) Incentivos Fiscais a Contribuinte	0,00	0,00	0,00
(-) Incentivos Fiscais a Contribuinte por Instituições Financeiras	0,00	0,00	0,00
DESPESA DE CAPITAL LÍQUIDA (II)	5.404.937,34	837.934,49	4.567.002,85
<b>RESULTADO PARA APURAÇÃO DA REGRA DE OURO (III) = (II - I)</b>	<b>5.404.937,34</b>	<b>837.934,49</b>	<b>4.567.002,85</b>
	<(d - a)>	<(e - b)>	<(f - c)>

Notas:  
1 - Operações de Crédito descritas na CF, art. 167, inciso III>  
2 Durante o exercício, somente as despesas liquidadas são consideradas executadas. No encerramento do exercício, as despesas não liquidadas inscritas em restos a pagar não processados são também consideradas executadas. Dessa forma, para maior transparência, as despesas executadas estão segregadas em:  
a) Despesas liquidadas, consideradas aquelas em que houve a entrega do material ou serviço, nos termos do art. 63 da Lei 4.320/64;  
b) Despesas empenhadas, mas não liquidadas, inscritas em Restos a Pagar não processados, consideradas liquidadas no encerramento do exercício, por força do art.35, inciso II da Lei 4.320/64.

**PREF.MUNIC.DE OURO VERDE**

**RELATÓRIO RESUMIDO DA EXECUÇÃO ORÇAMENTÁRIA  
DEMONSTRATIVO SIMPLIFICADO DO RELATÓRIO RESUMIDO DA EXECUÇÃO ORÇAMENTÁRIA  
ORÇAMENTO FISCAL E DA SEGURIDADE SOCIAL  
PERÍODO: Janeiro a Abril 2023/BIMESTRE Março - Abril**

1 of 2

LRF, Art. 48 – Anexo 14

RS 1

BALANÇO ORÇAMENTÁRIO	Até o Bimestre			
RECEITAS				
Previsão Inicial			43.613.000,00	
Previsão Atualizada			43.613.000,00	
Receitas Realizadas			12.848.980,19	
Déficit Orçamentário			947.270,91	
BALANÇO ORÇAMENTÁRIO - DESPESAS	Até o Bimestre			
DESPESAS				
Dotação Inicial			43.613.000,00	
Créditos Adicionais			2.689.137,34	
Dotação Atualizada			46.302.137,34	
Despesas Empenhadas			15.599.019,01	
Despesas Liquidadas			13.796.251,10	
Despesas Pagas			12.147.357,89	
Superávit Orçamentário			0,00	
DESPESAS POR FUNÇÃO / SUBFUNÇÃO	Até o Bimestre			
Despesas Empenhadas			8.935.279,41	
Despesas Liquidadas			8.012.651,20	
RECEITA CORRENTE LÍQUIDA - RCL	Até o Bimestre			
Receita Corrente Líquida			39.366.236,63	
Receita Corrente Líquida Ajustada para Cálculo dos Limites de Endividamento			39.366.236,63	
Receita Corrente Líquida Ajustada para Cálculo dos Limites da Despesa com Pessoal			39.366.236,63	
RECEITAS/DESPESAS DOS REGIMES DE PREVIDÊNCIA	Até o Bimestre			
Regime Próprio de Previdência dos Servidores - PLANO PREVIDENCIÁRIO				
Receitas Previdenciárias Realizadas			0,00	
Despesas Previdenciárias Empenhadas			0,00	
Despesas Previdenciárias Liquidadas			0,00	
Despesas Previdenciárias Pagas			0,00	
Resultado Previdenciário			0,00	
Regime Próprio de Previdência dos Servidores - PLANO FINANCEIRO				
Receitas Previdenciárias Realizadas			0,00	
Despesas Previdenciárias Empenhadas			0,00	
Despesas Previdenciárias Liquidadas			0,00	
Despesas Previdenciárias Pagas			0,00	
Resultado Previdenciário			0,00	
RESULTADO PRIMÁRIO E NOMINAL	Meta Fixada no Anexo de Metas Fiscais da LDO (a)	Resultado Apurado até o Bimestre (b)	% em Relação à Meta (b/a)	
Resultado Primário (SEM RPPS) - Acima da Linha	0,00	0,00	0,00	
Resultado Nominal (SEM RPPS) - Abaixo da Linha	0,00	0,00	0,00	
MOVIMENTAÇÃO DOS RESTOS A PAGAR	Inscrição	Cancelamento Até o Bimestre	Pagamento Até o Bimestre	Saldo a Pagar
RESTOS A PAGAR PROCESSADOS	250.203,48	0,00	240.672,29	9.531,19
Poder Executivo	250.203,48	0,00	240.672,29	9.531,19
Poder Legislativo	0,00	0,00	0,00	0,00
Poder Judiciário	0,00	0,00	0,00	0,00
Ministério Público	0,00	0,00	0,00	0,00
Defensoria Pública	0,00	0,00	0,00	0,00
RESTOS A PAGAR NÃO-PROCESSADOS	649.185,34	0,00	470.608,48	178.576,86
Poder Executivo	649.185,34	0,00	470.608,48	178.576,86
Poder Legislativo	0,00	0,00	0,00	0,00
Poder Judiciário	0,00	0,00	0,00	0,00
Ministério Público	0,00	0,00	0,00	0,00
Defensoria Pública	0,00	0,00	0,00	0,00
<b>TOTAL</b>	<b>899.388,82</b>	<b>0,00</b>	<b>711.280,77</b>	<b>188.108,05</b>

**CONTINUAÇÃO DA PAGINA 28**

LRF, Art. 48 – Anexo 14		RS 1	
DESPESAS COM MANUTENÇÃO E DESENVOLVIMENTO DO ENSINO - MDE	Valor Apurado até o Bimestre	Limites Constitucionais Anuais	
		% Mínimo a Aplicar no Exercício	% Aplicado até o Bimestre
Mínimo Anual de 25% das Receitas de Impostos na Manutenção e Desenvolvimento do Ensino	2.520.231,10	25,00	27,47
Mínimo Anual de 70% do FUNDEB na Remuneração dos Profissionais da Educação Básica	3.182.322,73	70,00	105,46
Percentual de 50% da Complementação da União ao FUNDEB (VAAT) na Educação Infantil	0,00	50,00	0,00
Mínimo de 15% da Complementação da União ao FUNDEB (VAAT) em Despesas de Capital	0,00	15,00	0,00

RECEITAS DE OPERAÇÕES DE CRÉDITO E DESPESAS DE CAPITAL	Valor Apurado até o Bimestre	Saldo Não Realizado
Receita de Operação de Crédito	0,00	0,00
Despesa de Capital Líquida	837.934,49	4.567.002,85

RECEITA DA ALIENAÇÃO DE ATIVOS E APLICAÇÃO DOS RECURSOS	Valor apurado até o Bimestre	Saldo a Realizar
Receita de Capital Resultante da Alienação de Ativos	0,00	15.000,00
Aplicação dos Recursos da Alienação de Ativos	0,00	0,00

DESPESAS COM AÇÕES E SERVIÇOS PÚBLICOS DE SAÚDE	Valor Apurado até o Bimestre	Limite Constitucional Anual	
		% Mínimo a Aplicar no Exercício	% Aplicado até o Bimestre
Despesas com Ações e Serviços Públicos de Saúde executadas com recursos de impostos	2.533.798,89	15,00	27,62

DESPESAS DE CARÁTER CONTINUADO DERIVADAS DE PPP	Valor Apurado no Exercício Corrente
Total das Despesas Consideradas para o Limite / RCL (%)	0,00

**PREF.MUNIC.DE OURO VERDE**

**RELATÓRIO RESUMIDO DA EXECUÇÃO ORÇAMENTÁRIA  
DEMONSTRATIVO SIMPLIFICADO DO RELATÓRIO RESUMIDO DA EXECUÇÃO ORÇAMENTÁRIA  
ORÇAMENTO FISCAL E DA SEGURIDADE SOCIAL  
PERÍODO: Janeiro a Abril 2023/BIMESTRE Março - Abril**

1 of 2

LRF, Art. 48 – Anexo 14

RS 1

BALANÇO ORÇAMENTÁRIO	Até o Bimestre		
<b>RECEITAS</b>			
Previsão Inicial	43.613.000,00		
Previsão Atualizada	43.613.000,00		
Receitas Realizadas	12.848.980,19		
Déficit Orçamentário	947.270,91		

BALANÇO ORÇAMENTÁRIO - DESPESAS	Até o Bimestre		
<b>DESPESAS</b>			
Dotação Inicial	43.613.000,00		
Créditos Adicionais	2.689.137,34		
Dotação Atualizada	46.302.137,34		
Despesas Empenhadas	15.599.019,01		
Despesas Liquidadas	13.796.251,10		
Despesas Pagas	12.147.357,89		
Superávit Orçamentário	0,00		

DESPESAS POR FUNÇÃO / SUBFUNÇÃO	Até o Bimestre		
Despesas Empenhadas	8.935.279,41		
Despesas Liquidadas	8.012.651,20		

RECEITA CORRENTE LÍQUIDA - RCL	Até o Bimestre		
Receita Corrente Líquida	39.366.236,63		
Receita Corrente Líquida Ajustada para Cálculo dos Limites de Endividamento	39.366.236,63		
Receita Corrente Líquida Ajustada para Cálculo dos Limites da Despesa com Pessoal	39.366.236,63		

RECEITAS/DESPESAS DOS REGIMES DE PREVIDÊNCIA	Até o Bimestre		
<b>Regime Próprio de Previdência dos Servidores - PLANO PREVIDENCIÁRIO</b>			
Receitas Previdenciárias Realizadas	0,00		
Despesas Previdenciárias Empenhadas	0,00		
Despesas Previdenciárias Liquidadas	0,00		
Despesas Previdenciárias Pagas	0,00		
Resultado Previdenciário	0,00		
<b>Regime Próprio de Previdência dos Servidores - PLANO FINANCEIRO</b>			
Receitas Previdenciárias Realizadas	0,00		
Despesas Previdenciárias Empenhadas	0,00		
Despesas Previdenciárias Liquidadas	0,00		
Despesas Previdenciárias Pagas	0,00		
Resultado Previdenciário	0,00		

RESULTADO PRIMÁRIO E NOMINAL	Meta Fixada no Anexo de Metas Fiscais da LDO (a)	Resultado Apurado até o Bimestre (b)	% em Relação à Meta (b/a)
Resultado Primário (SEM RPPS) - Acima da Linha	0,00	0,00	0,00
Resultado Nominal (SEM RPPS) - Abaixo da Linha	0,00	0,00	0,00

MOVIMENTAÇÃO DOS RESTOS A PAGAR	Inscrição	Cancelamento Até o Bimestre	Pagamento Até o Bimestre	Saldo a Pagar
<b>RESTOS A PAGAR PROCESSADOS</b>	250.203,48	0,00	240.672,29	9.531,19
Poder Executivo	250.203,48	0,00	240.672,29	9.531,19
Poder Legislativo	0,00	0,00	0,00	0,00
Poder Judiciário	0,00	0,00	0,00	0,00
Ministério Público	0,00	0,00	0,00	0,00
Defensoria Pública	0,00	0,00	0,00	0,00
<b>RESTOS A PAGAR NÃO-PROCESSADOS</b>	649.185,34	0,00	470.608,48	178.576,86
Poder Executivo	649.185,34	0,00	470.608,48	178.576,86
Poder Legislativo	0,00	0,00	0,00	0,00
Poder Judiciário	0,00	0,00	0,00	0,00
Ministério Público	0,00	0,00	0,00	0,00
Defensoria Pública	0,00	0,00	0,00	0,00
<b>TOTAL</b>	899.388,82	0,00	711.280,77	188.108,05



CONTINUAÇÃO DA PAGINA 29

LRF, Art. 48 – Anexo 14		R\$ 1	
<b>DESPESAS COM MANUTENÇÃO E DESENVOLVIMENTO DO ENSINO - MDE</b>		<b>Valor Apurado até o Bimestre</b>	<b>Limites Constitucionais Anuais</b>
			<b>% Mínimo a Aplicar no Exercício</b> <b>% Aplicado até o Bimestre</b>
Mínimo Anual de 25% das Receitas de Impostos na Manutenção e Desenvolvimento do Ensino	2.520.231,10	25,00	27,47
Mínimo Anual de 70% do FUNDEB na Remuneração dos Profissionais da Educação Básica	3.182.322,73	70,00	105,46
Percentual de 50% da Complementação da União ao FUNDEB (VAAT) na Educação Infantil	0,00	50,00	0,00
Mínimo de 15% da Complementação da União ao FUNDEB (VAAT) em Despesas de Capital	0,00	15,00	0,00
<b>RECEITAS DE OPERAÇÕES DE CRÉDITO E DESPESAS DE CAPITAL</b>		<b>Valor Apurado até o Bimestre</b>	<b>Saldo Não Realizado</b>
Receita de Operação de Crédito	0,00	0,00	0,00
Despesa de Capital Líquida	837.934,49		4.567.002,85
<b>RECEITA DA ALIENAÇÃO DE ATIVOS E APLICAÇÃO DOS RECURSOS</b>		<b>Valor apurado até o Bimestre</b>	<b>Saldo a Realizar</b>
Receita de Capital Resultante da Alienação de Ativos	0,00		15.000,00
Aplicação dos Recursos da Alienação de Ativos	0,00		0,00
<b>DESPESAS COM AÇÕES E SERVIÇOS PÚBLICOS DE SAÚDE</b>		<b>Valor Apurado até o Bimestre</b>	<b>Limite Constitucional Anual</b>
			<b>% Mínimo a Aplicar no Exercício</b> <b>% Aplicado até o Bimestre</b>
Despesas com Ações e Serviços Públicos de Saúde executadas com recursos de impostos	2.533.798,89	15,00	27,62
<b>DESPESAS DE CARÁTER CONTINUADO DERIVADAS DE PPP</b>		<b>Valor Apurado no Exercício Corrente</b>	
Total das Despesas Consideradas para o Limite / RCL (%)		0,00	

**PREF.MUNIC.DE OURO VERDE**  
**RELATÓRIO RESUMIDO DA EXECUÇÃO ORÇAMENTÁRIA**  
**DEMONSTRATIVO DOS RESTOS A PAGAR POR PODER E ORGÃO**  
**ORÇAMENTO FISCAL E DA SEGURIDADE SOCIAL**  
**PERÍODO: Janeiro a Abril 2023/BIMESTRE Março - Abril**

1 of 1

RREO – Anexo 7 (LRF, art. 53, inciso V)

R\$ 1

PODER / ORGÃO	RESTOS A PAGAR PROCESSADOS E NÃO PROCESSADOS LIQUIDADOS EM EXERCÍCIOS ANTERIORES					RESTOS A PAGAR NÃO PROCESSADOS						Saldo Total
	Inscritos		Pagos	Cancelados	Saldo	Inscritos		Liquidados	Pagos	Cancelados	Saldo	
	Exercícios Anteriores	Em 31 de Dezembro 2022				Exercícios Anteriores	Em 31 de Dezembro 2022					
(a)	(b)	(c)	(d)	e = (a+b) - (c+d)	(f)	(g)	(h)	(i)	(j)	k = (f+g) - (i+j)	L = (e + k)	
RESTOS A PAGAR (EXCETO INTRA-ORÇAMENTÁRIOS) (I)	9.531,19	240.672,29	240.672,29	0,00	9.531,19	0,00	649.185,34	470.608,48	470.608,48	0,00	178.576,86	188.108,05
02 PODER EXECUTIVO	9.531,19	240.672,29	240.672,29	0,00	9.531,19	0,00	649.185,34	470.608,48	470.608,48	0,00	178.576,86	188.108,05
0203 SETOR ADMINISTRATIVO E FINANCEIRO	5.969,23	23.675,78	23.675,78	0,00	5.969,23	0,00	0,00	0,00	0,00	0,00	0,00	5.969,23
0204 SERVICOS EXTERNOS, OBRAS E TRANSPORTES	444,78	19.815,70	19.815,70	0,00	444,78	0,00	620.576,01	470.608,48	470.608,48	0,00	149.967,53	150.412,31
0205 SETOR DE AGRICULTURA, ABASTECIMENTO E MEIO AMBIENT	64,00	0,00	0,00	0,00	64,00	0,00	0,00	0,00	0,00	0,00	0,00	64,00
0206 SETOR DE EDUCAÇÃO, CULTURA, DESPORTO E LAZER	786,12	141.609,62	141.609,62	0,00	786,12	0,00	28.519,33	0,00	0,00	0,00	28.519,33	29.305,45
0207 FUNDO MUNICIPAL DE SAÚDE	2.030,46	47.913,16	47.913,16	0,00	2.030,46	0,00	90,00	0,00	0,00	0,00	90,00	2.120,46
0208 FUNDO MUNICIPAL DE ASSISTÊNCIA SOCIAL	236,60	7.658,03	7.658,03	0,00	236,60	0,00	0,00	0,00	0,00	0,00	0,00	236,60
RESTOS A PAGAR (INTRA-ORÇAMENTÁRIOS) (II)	0,00	0,00	0,00	0,00	0,00	0,00	0,00	0,00	0,00	0,00	0,00	0,00
02 PODER EXECUTIVO	0,00	0,00	0,00	0,00	0,00	0,00	0,00	0,00	0,00	0,00	0,00	0,00
TOTAL (III) = (I + II)	9.531,19	240.672,29	240.672,29	0,00	9.531,19	0,00	649.185,34	470.608,48	470.608,48	0,00	178.576,86	188.108,05

**PREF.MUNIC.DE OURO VERDE**  
**RELATÓRIO RESUMIDO DA EXECUÇÃO ORÇAMENTÁRIA**  
**DEMONSTRATIVO DOS RESULTADOS PRIMÁRIO E NOMINAL**  
 ORÇAMENTO FISCAL E DA SEGURIDADE SOCIAL  
 PERÍODO: Janeiro a Abril 2023/BIMESTRE Março - Abril

Page 1 of 2

RREO – Anexo 6 (LDB, Art. 72)

RS 1

RECEITAS FISCAIS	PREVISÃO ANUAL	PREVISÃO ANUAL	RECEITAS REALIZADAS
	INICIAL	ATUALIZADA	ATÉ O BIMESTRE
<b>RECEITAS FISCAIS CORRENTES (I)</b>	46.949.500,00	46.949.500,00	14.129.532,49
Receita Tributária	1.926.000,00	1.926.000,00	858.143,62
Receita de Contribuição	251.000,00	251.000,00	75.508,14
Receita Previdenciária	0,00	0,00	0,00
Outras Contribuições	251.000,00	251.000,00	75.508,14
Receita Patrimonial Líquida	19.000,00	19.000,00	3.405,36
Receita Patrimonial	519.500,00	519.500,00	157.050,61
(-) Aplicações Financeiras	500.500,00	500.500,00	153.645,25
Transferências Correntes	43.361.500,00	43.361.500,00	12.757.394,53
Demais Receitas Correntes	1.392.000,00	1.392.000,00	435.080,84
Diversas Receitas Correntes	1.392.000,00	1.392.000,00	435.080,84
<b>RECEITAS DE CAPITAL (II)</b>	1.325.000,00	1.325.000,00	238.856,00
Operações de Crédito (III)	0,00	0,00	0,00
Amortização de Empréstimos (IV)	0,00	0,00	0,00
Alienação de Ativos	15.000,00	15.000,00	0,00
Receitas de Alienação de Investimentos Temporários (V)	0,00	0,00	0,00
Receitas de Alienação de Investimentos Permanentes (VI)	0,00	0,00	0,00
Outras Alienações de Bens	15.000,00	15.000,00	0,00
Transferências de Capital	1.310.000,00	1.310.000,00	238.856,00
Convênios	0,00	0,00	0,00
Outras Transferências de Capital	1.310.000,00	1.310.000,00	238.856,00
Outras Receitas de Capital	0,00	0,00	0,00
<b>RECEITAS FISCAIS DE CAPITAL (VII)=(II-III-IV-V-VI)</b>	1.325.000,00	1.325.000,00	238.856,00
<b>DEDUÇÕES DA RECEITA (VIII)</b>	5.162.000,00	5.162.000,00	1.673.053,55
<b>RECEITAS FISCAIS LÍQUIDAS (IX)=(I+VII-VIII)</b>	43.112.500,00	43.112.500,00	12.695.334,94

DESPESAS FISCAIS	DOTAÇÃO ANUAL	DOTAÇÃO ANUAL	DESPESAS LIQUIDADAS
	INICIAL	ATUALIZADA	ATÉ O BIMESTRE
<b>DESPESAS CORRENTES (X)</b>	40.810.120,00	40.695.120,00	13.391.103,72
Pessoal e Encargos Sociais	22.319.003,11	22.180.003,11	6.241.037,77
Juros e Encargos da Dívida (XI)	0,00	0,00	0,00
Outras Despesas Correntes	18.491.116,89	18.515.116,89	7.150.065,95
<b>DESPESAS FISCAIS CORRENTES (XII) = ( X - XI)</b>	40.810.120,00	40.695.120,00	13.391.103,72
<b>DESPESAS DE CAPITAL (XIII)</b>	2.380.000,00	5.184.137,34	405.147,38
Investimentos	2.145.000,00	4.949.137,34	344.198,77
Inversões Financeiras	0,00	0,00	0,00
Concessão de Empréstimos (XIV)	0,00	0,00	0,00
Aquisição de Título de Capital já Integralizado (XV)	0,00	0,00	0,00
Demais Inversões Financeiras	0,00	0,00	0,00
Amortização da Dívida (XVI)	235.000,00	235.000,00	60.948,61
<b>DESPESAS FISCAIS DE CAPITAL (XVII)=(XIII-XIV-XV-XVI)</b>	2.145.000,00	4.949.137,34	344.198,77
<b>RESERVA DE CONTINGÊNCIA (XVIII)</b>	422.880,00	422.880,00	0,00
<b>DESPESAS FISCAIS LÍQUIDAS (XIX)=(XII+XVII+XVIII)</b>	43.378.000,00	46.067.137,34	13.735.302,49
<b>RESULTADO PRIMÁRIO (IX-XIX)</b>	-265.500,00	-2.954.637,34	-1.039.967,55

RREO – Anexo 6 (LDB, Art. 72)

RS 1

DISCRIMINAÇÃO DA META FISCAL PARA O RESULTADO PRIMÁRIO	Jan a Abr/2023
Meta de resultado primário fixada no Anexo de Metas Fiscais da LDO para o exercício de referência	0,00

ESPECIFICAÇÃO	Em 31/Dez/2022 (a)	Jan a Fev/2023	Mar a Abr/2023
	(a)	(b)	(c)
DÍVIDA CONSOLIDADA (I)	891.192,33	806.192,33	806.192,33
DEDUÇÕES (II)	3.111.252,78	5.219.157,23	3.163.866,60
Ativo Disponível	3.472.091,67	5.353.044,21	3.315.193,44
Haveres Financeiros	107.421,67	107.134,82	111.039,24
(-) Restos a Pagar Processados	250.203,48	10.012,70	9.531,19
(-) Depósitos Restituíveis e Valores Vinculados	218.057,08	231.009,10	252.834,89
<b>DÍVIDA CONSOLIDADA LÍQUIDA (III) = (I - II)</b>	-2.220.060,45	-4.412.964,90	-2.357.674,27
RECEITA DE PRIVATIZAÇÕES (IV)	0,00	0,00	0,00
PASSIVOS RECONHECIDOS (V)	891.192,33	806.192,33	806.192,33
<b>DÍVIDA FISCAL LÍQUIDA (III + IV - V)</b>	-3.111.252,78	-5.219.157,23	-3.163.866,60

ESPECIFICAÇÃO	PERÍODO DE REFERÊNCIA	
	Em 31/Dez/2022 (a)	Jan a Abr/2023 (b)
	(c-b)	(c-a)
<b>RESULTADO NOMINAL</b>	2.055.290,63	-52.613,82

DISCRIMINAÇÃO DA META FISCAL PARA O RESULTADO NOMINAL	VALOR
Meta de resultado nominal fixada no Anexo de Metas Fiscais da LDO para o exercício de referência	0,00



SEGUNDA-FEIRA, 22 DE MAIO DE 2023

**DECRETO N.º 7216, DE 12 DE MAIO DE 2023**

Abre crédito adicional suplementar e dá outras providências.

**OSMAR PINATTO**, Prefeito Municipal de Junqueirópolis, Estado de São Paulo, no uso de suas atribuições legais,

**DECRETA:**

Art. 1.º - Nos termos da Lei Complementar n.º 1071, de 01 de novembro de 2022, fica aberto, na unidade abaixo, um crédito adicional suplementar no valor de R\$ 50.000,00 (cinquenta mil reais), destinados à suplementação das seguintes verbas orçamentárias:

Anula Ficha	Categoria Econômica/ Funcional Progr.	Especificação/ Valor (R\$)	Suple menta Ficha	Categoria Econômica/ Funcional Progr.	Especificação/ Valor (R\$)
	<b>02.09.01</b>	<b>Fundo Municipal de Saúde</b>		<b>02.09.01</b>	<b>Fundo Municipal de Saúde</b>
	10.122.0014.2054	Manut. Ativ. Enfrentamento da Covid-19		10.122.0014.2054	Manut. Ativ. Enfrentamento da Covid-19
<b>356</b>	3.1.90.11	10.000,00	<b>358</b>	3.3.90.30	10.000,00
	<b>02.09.01</b>	<b>Fundo Municipal de Saúde</b>		<b>02.09.01</b>	<b>Fundo Municipal de Saúde</b>
	10.122.0014.2054	Manut. Ativ. Enfrentamento da Covid-19		10.122.0014.2054	Manut. Ativ. Enfrentamento da Covid-19
<b>357</b>	3.3.50.39	5.000,00	<b>358</b>	3.3.90.30	5.000,00
	<b>02.09.01</b>	<b>Fundo Municipal de Saúde</b>		<b>02.09.01</b>	<b>Fundo Municipal de Saúde</b>
	10.122.0014.2054	Manut. Ativ. Enfrentamento da Covid-19		10.122.0014.2054	Manut. Ativ. Enfrentamento da Covid-19
<b>359</b>	3.3.90.32	5.000,00	<b>358</b>	3.3.90.30	5.000,00
	<b>02.09.01</b>	<b>Fundo Municipal de Saúde</b>		<b>02.09.01</b>	<b>Fundo Municipal de Saúde</b>
	10.301.0014.1010	Investimento Saúde		10.122.0014.2054	Manut. Ativ. Enfrentamento da Covid-19
<b>363</b>	4.4.90.52	30.000,00	<b>358</b>	3.3.90.30	30.000,00

Art. 2.º - Este Decreto entra em vigor na data de sua publicação, revogadas as disposições em contrário.

Prefeitura Municipal de Junqueirópolis, 12 de maio de 2023.

**OSMAR PINATTO**  
Prefeito Municipal

Registrada na Diretoria Administrativa e publicada por afixação no local público do costume e na data supra.

**ANIDELCI LUQUES PICININI**  
Diretora Administrativa

**DECRETO N.º 7217, DE 12 DE MAIO DE 2023**

Abre crédito adicional suplementar e dá outras providências.

**OSMAR PINATTO**, Prefeito Municipal de Junqueirópolis, Estado de São Paulo, no uso de suas atribuições legais,

**CONSIDERANDO** o crescente número de casos de dengue no município, desencadeando o aumento no uso de medicamentos, utilizou-se da Reserva de Contingência para suprir a demanda orçamentaria na aquisição de medicamentos;

**DECRETA:**

Art. 1.º - Nos termos da Lei Complementar n.º 1071, de 01 de novembro de 2022, fica aberto, na unidade abaixo, um crédito adicional suplementar no valor de R\$ 430.000,00 (quatrocentos e trinta mil reais), destinados à suplementação das seguintes verbas orçamentárias:

Anula Ficha	Categoria Econômica/ Funcional Progr.	Especificação/ Valor (R\$)	Suple menta Ficha	Categoria Econômica/ Funcional Progr.	Especificação/ Valor (R\$)
	<b>99.99.99</b>	<b>Reserva de Contingência</b>		<b>02.09.01</b>	<b>Fundo Municipal de Saúde</b>
	99.999.999.999	Reserva de Contingência		10.301.0014.2055	Manut. Ativ. Fundo Municipal de Saúde
<b>500</b>	9.9.99.99	130.000,00	<b>374</b>	3.3.90.32	130.000,00
	<b>99.99.99</b>	<b>Reserva de Contingência</b>		<b>02.09.03</b>	<b>Assistência Hospitalar e Ambulatorial</b>
	99.999.999.999	Reserva de Contingência		10.302.0014.2065	Obrigações Patronais
<b>500</b>	9.9.99.99	300.000,00	<b>435</b>	3.3.90.30	300.000,00

Art. 2.º - Este Decreto entra em vigor na data de sua publicação, revogadas as disposições em contrário.

Prefeitura Municipal de Junqueirópolis, 12 de maio de 2023.

**OSMAR PINATTO**  
Prefeito Municipal

Registrada na Diretoria Administrativa e publicada por afixação no local público do costume e na data supra.

**ANIDELCI LUQUES PICININI**  
Diretora Administrativa

SEGUNDA-FEIRA, 22 DE MAIO DE 2023

**DECRETO N.º 7218, DE 15 DE MAIO DE 2023**

Abre crédito adicional suplementar e dá outras providências.

**OSMAR PINATTO**, Prefeito Municipal de Junqueirópolis, Estado de São Paulo, no uso de suas atribuições legais,

**DECRETA:**

Art. 1.º - Nos termos da Lei Complementar n.º 1071, de 01 de novembro de 2022, fica aberto, na unidade abaixo, um crédito adicional suplementar no valor de R\$ 10.000,00 (dez mil reais), destinados à suplementação das seguintes verbas orçamentárias:

Anula Ficha	Categoria Econômica/ Funcional Progr.	Especificação/ Valor (R\$)	Suple menta Ficha	Categoria Econômica/ Funcional Progr.	Especificação/ Valor (R\$)
	<b>02.03.01</b>	<b>Setor de Fazenda, Compras, Almoxarifado e R</b>		<b>02.03.01</b>	<b>Setor de Fazenda, Compras, Almoxarifado e R</b>
	04.123.0005.2009	Manut. Ativ. Fazenda, Compras, Almox. e R.H		04.123.0005.2009	Manut. Ativ. Fazenda, Compras, Almox. e R.H
<b>74</b>	3.3.90.30	10.000,00	<b>76</b>	3.3.90.39	10.000,00

Art. 2.º - Este Decreto entra em vigor na data de sua publicação, revogadas as disposições em contrário.

Prefeitura Municipal de Junqueirópolis, 15 de maio de 2023.

**OSMAR PINATTO**  
Prefeito Municipal

Registrada na Diretoria Administrativa e publicada por afixação no local público do costume e na data supra.

**ANIDELCI LUQUES PICININI**  
Diretora Administrativa

**DECRETO N.º 7220, DE 16 DE MAIO DE 2023**

Abre crédito adicional especial e dá outras providências.

**OSMAR PINATTO**, Prefeito Municipal de Junqueirópolis, Estado de São Paulo, no uso de suas atribuições legais,

**DECRETA:**

Art. 1.º - Nos termos da Lei Complementar n.º 1032, de 10 de maio de 2022, fica o Poder Executivo Municipal autorizado a abrir, na unidade abaixo, um crédito adicional especial no orçamento do exercício de 2023, no valor de R\$ 8.050.000,00 (oito milhões e cinquenta mil reais), de acordo com o art. 43, inc. IV, da Lei n.º 4.320, de 17 de março de 1.964 e Lei Complementar n.º 101/2000, art. 32, § 1.º inc. II, na seguinte ficha orçamentária:

Fichas	Categoria Econômica/ Funciona Progr.	Especificação/
	<b>02.10.01</b>	<b>Setor de Planejamento, Obras, Serv. e Manut</b>
	15.451.0015.1022	Investimento Operação de Crédito
<b>457</b>	4.4.90.51	Obras e Instalações

Art. 2.º - O crédito adicional especial será coberto com recursos provenientes de operação de crédito junto ao Desenvolve SP - Agência de Fomento do Estado de São Paulo S/A, no âmbito da linha de contrato de financiamento para investimentos Municipais – Linha Desenvolve Município-LDM.

Art. 3.º - Este Decreto entra em vigor na data de sua publicação, revogadas as disposições em contrário.

Prefeitura Municipal de Junqueirópolis, 16 de maio de 2023.

**OSMAR PINATTO**  
Prefeito Municipal

Registrada na Diretoria Administrativa e publicada por afixação no local público do costume e na data supra.

**ANIDELCI LUQUES PICININI**  
Diretora Administrativa

**DECRETO N.º 7219, DE 16 DE MAIO DE 2023**

Dispõe sobre a decretação de ponto facultativo nas repartições públicas municipais e dá outras providências.

**OSMAR PINATTO**, Prefeito Municipal de Junqueirópolis, Estado de São Paulo, no uso de suas atribuições legais,

**DECRETA:**

Art. 1.º - Fica Decretado Ponto Facultativo nas repartições públicas municipais nos dias **08 e 09 de junho de 2023**.

Art. 2.º - Cabe às respectivas Diretorias da Prefeitura Municipal de Junqueirópolis estabelecer escalas para manutenção dos serviços considerados essenciais no dia supracitado.

Art. 3.º - Este Decreto entra em vigor na data de sua publicação, revogadas as disposições em contrário.

Prefeitura Municipal de Junqueirópolis, em 16 de maio de 2023.

**OSMAR PINATTO**  
Prefeito Municipal

Registrado na Diretoria Administrativa e publicado por afixação no local público do costume e na data supra.

**ANIDELCI LUQUES PICININI**  
Diretora Administrativa

**DECRETO N.º 7221, DE 17 DE MAIO DE 2023**

Constitui Comissão Municipal Permanente de Avaliação Imobiliária

**OSMAR PINATTO**, Prefeito Municipal de Junqueirópolis, Estado de São Paulo, no uso de suas atribuições legais,

**DECRETA:**

Art. 1º - Fica constituída a Comissão Municipal Permanente de Avaliação Imobiliária pelos servidores, a saber:

**Presidente** - Alexandre Perico Joaquim  
**Secretário** - Adilson Aparecido Campos Junior  
**Membro** - Gustavo da Silva Celin

Art. 2.º - Ficam nomeados suplentes os servidores abaixo relacionados para desempenhar as funções de membro da Comissão Municipal Permanente de Avaliação Imobiliária, em caso de ausência dos membros supra mencionados e enquanto esta perdurar:

**1.º Suplente:** Aparecido Donizete da Silva Estrada  
**2.º Suplente:** João Tabarine do Prado Junior

Art. 3º - A comissão de que trata o Artigo 1º do presente Decreto, tem por finalidade a avaliação dos imóveis localizados no município, que vierem a ser declarados de utilidade pública, bem como os passíveis de alienação e os beneficiados com obras e serviços públicos, para o fim de estabelecer a base de cálculo para cobrança de contribuição de melhoria, em imóveis do município.

Art. 4º - Este Decreto entra em vigor na data de sua publicação, revogadas as disposições em contrário, em especial o Decreto n.º 7136, de 15 de dezembro de 2022.

Prefeitura Municipal de Junqueirópolis, 17 de maio de 2023.

**OSMAR PINATTO**  
Prefeito Municipal

Registrada na Diretoria Administrativa e publicada por afixação no local público do costume e na data supra.

**ANIDELCI LUQUES PICININI**  
Diretora Administrativa



SEGUNDA-FEIRA, 22 DE MAIO DE 2023

**DECRETO N.º 7222, DE 18 DE MAIO DE 2023**

Abre crédito adicional suplementar e dá outras providências.

**OSMAR PINATTO**, Prefeito Municipal de Junqueirópolis, Estado de São Paulo, no uso de suas atribuições legais,

**DECRETA:**

Art. 1.º - Nos termos da Lei Complementar n.º 1071, de 01 de novembro de 2022, fica aberto, na unidade abaixo, um crédito adicional suplementar no valor de R\$ 97.000,00 (noventa e sete mil reais), destinados à suplementação das seguintes verbas orçamentárias:

Anula Ficha	Categoria Econômica/ Funcional Progr.	Especificação/ Valor (R\$)	Suple- menta- Ficha	Categoria Econômica/ Funcional Progr.	Especificação/ Valor (R\$)
	<b>02.07.02</b>	<b>Ensino Fundamental</b>		<b>02.07.02</b>	<b>Ensino Fundamental</b>
	12.361.0010.2022	Manut. Ativ. do Setor de Transporte Escolar		12.361.0010.2022	Manut. Ativ. do Setor de Transporte Escolar
<b>191</b>	3.1.90.11	6.000,00	<b>194</b>	3.1.90.94	6.000,00
	<b>02.08.01</b>	<b>Fundo Municipal de Assistência Social</b>		<b>02.08.01</b>	<b>Fundo Municipal de Assistência Social</b>
	08.241.0013.2044	Manut. Ativ. Fdo. Dir. Idoso		08.241.0013.2044	Manut. Ativ. Fdo. Dir. Idoso
<b>287</b>	3.3.90.39	10.000,00	<b>286</b>	3.3.90.36	10.000,00
	<b>02.09.01</b>	<b>Fundo Municipal de Saúde</b>		<b>02.09.01</b>	<b>Fundo Municipal de Saúde</b>
	10.301.0014.2059	Manut. Programa de Atenção Básica		10.301.0014.1010	Investimento Saúde
<b>392</b>	3.3.90.40	24.000,00	<b>363</b>	4.4.90.52	24.000,00
	<b>02.09.01</b>	<b>Fundo Municipal de Saúde</b>		<b>02.09.01</b>	<b>Fundo Municipal de Saúde</b>
	10.301.0014.2059	Manut. Programa de Atenção Básica		10.301.0014.2059	Manut. Programa de Atenção Básica
<b>384</b>	3.1.90.11	7.000,00	<b>387</b>	3.3.90.94	7.000,00
	<b>02.10.01</b>	<b>Setor de Planejamento, Obras, Serv. e Manut.</b>		<b>02.10.01</b>	<b>Setor de Planejamento, Obras, Serv. e Manut.</b>
	15.452.0015.2067	Manut. Ativ. Planejamento, Obras, Serviços.		15.452.0015.2067	Manut. Ativ. Planejamento, Obras, Serviços.
<b>458</b>	3.1.90.11	50.000,00	<b>461</b>	3.1.90.94	50.000,00

Art. 2.º - Este Decreto entra em vigor na data de sua publicação, revogadas as disposições em contrário.

Prefeitura Municipal de Junqueirópolis, 18 de maio de 2023.

**OSMAR PINATTO**  
Prefeito Municipal

Registrada na Diretoria Administrativa e publicada por afixação no local público do costume e na data supra.

**ANIDELCI LUQUES PICININI**  
Diretora Administrativa

**LEI N.º 3601, DE 16 DE MAIO DE 2023**

Dispõe sobre alteração no inciso I do artigo 4º da Lei Municipal n.º 1863, de 29 de março de 1996 e dá outras providências.

**OSMAR PINATTO**, Prefeito Municipal de Junqueirópolis, Estado de São Paulo, no uso de suas atribuições legais,

**FAZ SABER** que a Câmara Municipal de Junqueirópolis **APROVA** e ele **SANCIONA** e **PROMULGA** a seguinte Lei:

Art. 1º - Fica alterado o disposto no inciso I do artigo 4º da Lei Municipal n.º 1863, de 29 de março de 1996, passando o mesmo a ter a seguinte redação:

**“art 4º - Findo o prazo previsto no Artigo anterior, o animal deverá ter um dos seguintes destinos, conforme o caso:**

**I - ser distribuído a entidade assistencial para consumo, quando se tratar de bovino, suíno, caprino, ovinu ou aves;”**

Art. 2º - Esta Lei entra em vigor na data de sua publicação, revogadas as disposições em contrário.

Prefeitura Municipal de Junqueirópolis, em 16 de maio de 2023.

**OSMAR PINATTO**  
Prefeito Municipal

Registrada na Diretoria Administrativa e publicada por afixação no local público do costume e na data supra.

**ANIDELCI LUQUES PICININI**  
Diretora Administrativa

**LEI N.º 3602, DE 16 DE MAIO DE 2023**

Dispõe sobre autorização para celebração de Termo de Colaboração com a Assistência Social Espírita Francisco Cândido Xavier “Casa da Gestante”, e dá outras providências.

**OSMAR PINATTO**, Prefeito Municipal de Junqueirópolis, Estado de São Paulo, no uso de suas atribuições legais,

**FAZ SABER** que a Câmara Municipal de Junqueirópolis **APROVA** e ele **SANCIONA** e **PROMULGA** a seguinte Lei:

Art. 1.º - Fica a Prefeitura Municipal de Junqueirópolis autorizada a celebrar, no exercício de 2023, termo de colaboração com a Assistência Social Espírita Francisco Cândido Xavier “Casa da Gestante”, no valor anual de até R\$ 10.000,00 (dez mil reais), dividido em parcelas mensais.

Art. 2.º - A parceria repassada pela Prefeitura Municipal será empregada pela entidade em despesas de custeio.

Art. 3.º - A Entidade solicitará, mensalmente, à Prefeitura Municipal o montante necessário, sendo que para a liberação do mesmo, deverá ter prestado contas do montante repassado no mês anterior.

Art. 4.º - As despesas decorrentes desta Lei correrão por conta de dotações próprias consignadas no orçamento de 2023, suplementadas se necessário.

Art. 5.º - Esta Lei entra em vigor na data de sua publicação, revogadas as disposições em contrário.

Prefeitura Municipal de Junqueirópolis, em 16 de maio de 2023.

**OSMAR PINATTO**  
Prefeito Municipal

Registrada na Diretoria Administrativa e publicada por afixação no local público do costume e na data supra.

**ANIDELCI LUQUES PICININI**  
Diretora Administrativa

**PUBLICAÇÕES RESUMO DE PORTARIAS****PORTARIA N.º 10104, DE 15 DE MAIO DE 2023**

Exonera servidora pública municipal.

**PORTARIA N.º 10105 DE 15 DE MAIO DE 2023**

Determina o cumprimento das recomendações exaradas pelo E. Tribunal de Contas do Estado de São Paulo no julgamento das contas da Prefeitura Municipal de Junqueirópolis relativas ao exercício de 2021.

**PORTARIA N.º 10106, DE 16 DE MAIO DE 2023**

Exonera servidor público municipal e dá outras providências.

**PORTARIA N.º. 10107, DE 17 DE MAIO DE 2023**

Dispõe sobre a nomeação de Servidor Público Municipal em Cargo em Comissão.

**PORTARIA N.º 10108 DE 17 DE MAIO DE 2023**

Prorroga prazo de nomeação da servidora pública municipal por prazo determinado.

**PORTARIA N.º 10109, DE 17 DE MAIO DE 2023**

Dispõe sobre nomeação de Servidor Público Municipal em Cargo Efetivo.

**PORTARIA N.º 10110, DE 17 DE MAIO DE 2023**

Dispõe sobre nomeação de Servidor Público Municipal em Cargo Efetivo.

**PORTARIA N.º. 10111, DE 17 DE MAIO DE 2023**

Dispõe sobre a nomeação de Servidor Público Municipal em Cargo em Comissão.

**PORTARIA N.º 10112, DE 17 DE MAIO DE 2023**

Revoga funções atribuídas a servidor público municipal

**PORTARIA N.º 10113 DE 17 DE MAIO DE 2023**

Designa servidor público municipal com adicional de insalubridade.

**PORTARIA N.º 10114, DE 17 DE MAIO DE 2023**

Designa Servidor Público Municipal para responder por cargo em caráter de substituição.

**PORTARIA N.º 10115, DE 17 DE MAIO DE 2023**

Designa Servidor Público Municipal para responder por cargo em caráter de substituição.

**PORTARIA N.º 10116, DE 17 DE MAIO DE 2023**

Designa servidor público municipal para as funções que especifica.

**PORTARIA N.º 10117, DE 17 DE MAIO DE 2023**

Revoga adicional de insalubridade de servidor público municipal.

**PORTARIA N.º 10118, DE 17 DE MAIO DE 2023**

Designa Servidor Público Municipal para responder por cargo em caráter de substituição.

**PORTARIA N.º 10119, DE 17 DE MAIO DE 2023**

Designa Servidor Público Municipal para responder por cargo em caráter de substituição.

**PORTARIA N.º 10120, DE 17 DE MAIO DE 2023**

Designa servidores públicos municipais para as funções que especifica.

**PORTARIA N.º 10121, DE 18 DE MAIO DE 2023**

Concede licença-prêmio a servidora pública municipal.

**PORTARIA N.º 10122, DE 18 DE MAIO DE 2023**

Designa Servidor Público Municipal para responder por cargo em caráter de substituição.

**PORTARIA N.º 10123, DE 18 DE MAIO DE 2023**

Designa Servidor Público Municipal para responder por cargo em caráter de substituição.

**PORTARIA N.º 10124, DE 18 DE MAIO DE 2023**

Designa funções à servidora pública municipal.

**PORTARIA N.º 10125, DE 18 DE MAIO DE 2023**

Concede licença-prêmio a servidora pública municipal



SEGUNDA-FEIRA, 22 DE MAIO DE 2023

**OFICIAL DE REGISTRO DE IMÓVEIS E ANEXOS DE  
PACAEMBU-SP  
EDITAL DE INTIMAÇÃO**

O Oficial de Registro de Imóveis e Anexos da comarca de Pacaembu-SP, nos termos do art. 26, § 4º, da Lei n. 9.514/97, INTIMA a Sra. **SIMONE MOURA MONTI**, CPF. n. 268.362.938-90, a comparecer em Cartório, na Rua Engenheiro Prestes Maia, n. 639, Centro, na cidade e comarca de Pacaembu-SP., entre as 9 e 16 horas dos dias úteis de segunda a sexta-feira, e no prazo improrrogável de 15 (quinze) dias, a contar deste Edital, para pagamento (purgação da mora) dos valores devidos em atraso, bem como os que vencerem até a data do pagamento, acrescidos das despesas legais, no total de R\$. 6.492,39 (seis mil, quatrocentos e noventa e dois reais e trinta e nove centavos), atualizado até 05.05.2023, referentes ao instrumento particular, com caráter de escritura pública de compra e venda de imóvel residencial, mútuo e alienação fiduciária em garantia, firmado em 25 de abril de 2014, registrado sob n. 10, na matrícula n. 2.436, deste Oficial de Registro de Imóveis e Anexos, tendo como garantia o imóvel situado na Avenida Coripeu de Azevedo Marques, n. 663, sob pena de vencimento antecipado de toda a dívida, consolidação da propriedade do imóvel em favor da credora e imediata execução da dívida através de leilão extrajudicial do imóvel. Dado e passado nesta cidade de Pacaembu-SP, em 19 de maio de 2023.- O Oficial Interino, José Clóvis Nogueira.

**Prefeitura Municipal de Junqueirópolis/SP: Extrato de Edital de Pregão Eletrônico nº 014/2023** - Objeto: A Prefeitura de Junqueirópolis/SP, em conformidade com a Lei nº 14.133 de 1º de abril 2021, torna público, que realizará Pregão Eletrônico no dia **05 de junho de 2023, às 08h30min**, objetivando a **aquisição de herbicidas para controle de ervas daninha, para aplicação em ruas, praças e avenidas do município de Junqueirópolis/SP**. O Edital está disponibilizado, na íntegra, no endereço eletrônico [www.bll.org.br](http://www.bll.org.br), no site: [www.junqueiropolis.sp.gov.br](http://www.junqueiropolis.sp.gov.br) e na sede da Prefeitura Municipal de Junqueirópolis: Avenida Junqueira, nº 1396 – Centro – Junqueirópolis/SP, nos dias úteis, mesmo endereço e período no qual os autos do processo administrativo permanecerão com vista franqueada aos interessados. Quaisquer esclarecimentos serão prestados pelo Setor de Licitações, nos dias de expediente, no horário das 08h00 às 11h00 e das 13h00 às 16h30, através do telefone (18) 3841-9090.

Junqueirópolis/SP, 22 de maio de 2023.

**EDER JÚNIO DE SOUZA**

Diretor de Planejamento, Obras, Serviços e Manutenção

**Extrato de Edital de Pregão Eletrônico nº 007/2023 - Processo nº 041/2023** - Objeto: A Prefeitura de Paulicéia, Estado de São Paulo, em cumprimento as Leis Federais nº 8.666/93, 10.520/02 e Decreto nº 5.504/2005 e 10.024/2019, torna público, que realizará Pregão Eletrônico, visando a Aquisição de 1 (uma) Unidade Móvel de Saúde (com acessibilidade), para atender as necessidades do Setor de Saúde do Município de Paulicéia, proveniente da Emenda Parlamentar/Proposta nº 14002.965000/1220-05 do Ministério da Saúde, conforme termo de referência. A sessão se dará no dia **06 de maio de 2023 às 09:00 horas**, no site <http://186.208.139.83:5656/comprasedital/>, o edital na íntegra encontra-se neste mesmo site. Quaisquer esclarecimentos e informações serão prestados pelo Pregoeiro, de segunda à sexta-feira, nos horários das 08h00 às 11h00 e das 13h00 às 16h30, na Avenida Paulista, nº 1.649, ou através do telefone (18) 3876-1240. Paulicéia/SP, 22 de maio de 2023 – Antonio Simonato – Prefeito Municipal.

**MUNICÍPIO DE PANORAMA**

PREGÃO PRESENCIAL SRP 027/23 PROCESSO 087/23

OBJETO: AQUISIÇÃO DE MATERIAIS DE ENFERMAGEM

ENCERRAMENTO: 06 DE JUNHO DE 2023, ÀS 09:00 HORAS.

O EDITAL PODERÁ SER RETIRADO NO PAÇO MUNICIPAL, DE SEGUNDA À SEXTA-FEIRA, NO HORÁRIO DAS 08H00 ÀS 11H00 E DAS 13H00 AS 16H30, OU NO SITE DO MUNICÍPIO ([panorama.sp.gov.br](http://panorama.sp.gov.br)). DUVIDAS, NA AV RODION PODOLSKY, 1995, CENTRO, PANORAMA SP, ATRAVÉS DO TELEFONE (18) 3871-9092 OU ([LICITACOES\\_PANO.SP@HOTMAIL.COM](mailto:LICITACOES_PANO.SP@HOTMAIL.COM)).

PANORAMA, 22/05/23

CARLOS HIROCI OUTI – Prefeito

AV. RODION PODOLSKY, 1995 – CENTRO

CEP 17.980-000 – FONE/FAX: (18) 3871 9090 – PANORAMA – SP

Retificação de Edital do Pregão Presencial n.º 15/2023

Processo Licitatório n.º 39/2023

Extrato publicado no dia 17 de maio de 2023

**Onde se lê:**

**Data para credenciamento das empresas:** 02 de junho de 2023, às 08h:20min

**Data da realização da sessão do pregão:** 02 de junho de 2023, às 08h:50min

**Data do edital:** 16 de maio de 2023

**Leia-se:**

**Data para credenciamento das empresas:** 06 de junho de 2023, às 13h:20min

**Data da realização da sessão do pregão:** 06 de junho de 2023, às 13h:50min

**Data do edital:** 19 de maio de 2023

**RETIFICAÇÃO DO OBJETO:**

**Onde se lê:**

AQUISIÇÃO DE EMULSÃO ASFÁLTICA PARA TAPA BURACO - ULTRALIGANTE CONCENTRADO - EM SACOS DE 20 QUILOS PARA ATENDER A DEMANDA DE PEQUENOS REPAROS DE VIAS URBANAS COM PAVIMENTAÇÃO ASFÁLTICA REALIZADA PELO SETOR DE OBRAS DO MUNICIPIO DE IRAPURU/SP.

**Leia-se:**

AQUISIÇÃO DE EMULSÃO ASFÁLTICA PARA TAPA BURACO - ULTRALIGANTE CONCENTRADO - EM SACOS DE 20 LITROS PARA ATENDER A DEMANDA DE PEQUENOS REPAROS DE VIAS URBANAS COM PAVIMENTAÇÃO ASFÁLTICA REALIZADA PELO SETOR DE OBRAS DO MUNICIPIO DE IRAPURU/SP.

**RETIFICAÇÃO DA UNIDADE DE MEDIDA NO TERMO DE REFERÊNCIA:**

**Onde se lê:**

Quilo.

**Leia-se:**

Litro.

Irapuru, 19 de maio de 2023.

**Ademar Calegão**

Prefeito Municipal

## Classificados

### Contrata-se

Contrata-se Padeiro com experiência para trabalhar na cidade de Irapuru.

Requisitos da Vaga:

- Experiência na profissão de padeiro na confecção de pães salgados e doces;
- Experiência em confeitaria;
- Pró-ativo;
- Disponibilidade para trabalhar em finais de semana e feriados;
- Escala 6x1
- Turno de 8 horas dia;
- Salário: R\$ 2.000,00 a 2.500,00 (a combinar)

contato (18) 98142-8851

## Classificados

### Vende-se Casa

Vendo casa no Jardim Nova Dracena contendo dois quartos, sala, cozinha, banheiro, área com lavanderia, churrasqueira, pia, balcão, quartinho, e banheiro, garagem para dois carros.

interessados entrar em

Contato: (18) 99765-2007

## Classificados

### Vende-se Lote

lote no residencial Sol Nascente II Quadra H lote 11, ótima localização todo murado. Interessados entrar em contato (18) 997652007



FALE COM O 

**Jornal Regional**  
DIGITAL 



(18) 99764-1912  
COMERCIAL E REDAÇÃO



(18) 99180-8742  
ASSINATURAS



# Jornal Regional



**SEJA ASSINANTE !**

Fique por dentro de todas as notícias de Dracena e Região

COM A MELHOR CREDIBILIDADE

EM 35 ANOS

Ligue já

(18)99189-8742

**GRUPO VF DE COMUNICAÇÃO**