

Jornal Regional

SEXTA-FEIRA, 21 DE JULHO DE 2023

EDIÇÃO 9.044

José Fernando Pereira dos Santos

Dir. Responsável

DRACENA/SP - www.portalregional.net.br

DIGITAL 

35
Anos



APREENSÃO DE MACONHA

Mais de uma tonelada de maconha é apreendida pela Polícia Rodoviária em Presidente Venceslau

P. 3

EMBRIAGUEZ AO VOLANTE

Boliviano é flagrado dirigindo carreta alcoolizado na SP-270 em Presidente Prudente

P. 4

APREENSÃO DE MENOR

PM apreende adolescente por ato infracional de tráfico de drogas em Dracena

P. 10

JOGOS REGIONAIS

Dracena conquista prata no futsal feminino e bronze na capoeira em Ourinhos

P. 17 e 18



Jornal Regional/
Portal Regional
muito mais
digital

Comercial e Redação:
(18) 99764-1912

Assinaturas:
(18) 99180-8742

E-mails:

jornalismo@portalregional.net.br
comercial@portalregional.net.br
atosoficiais@portalregional.net.br

Jornal Regional
DIGITAL

JOSÉ FERNANDO PEREIRA DOS SANTOS

CNPJ
15.763.376/0001-25

Inscr. Est.
292.119.846.111

Rua:
Cristina Pompilio Schmidt, Nº 42

Bairro:
Frei Moacir I

Representante em
São Paulo: Revesp

Diretor: José Fernando Pereira
dos Santos

Jornalista Responsável:
Gilmar Pinatto
(Mtb 24051)

CCI promove Festa Junina com idosos atendidos no local

Fts- Dir. Comunicação



Prefeito André Lemos participa da festa junina

Fts- Dir. Comunicação



Ação teve objetivo reforçar vínculos com a sociedade e familiares

DIRETORIA DE COMUNICAÇÃO

O Centro de Convivência do Idoso (CCI) promoveu, na última sexta-feira (14), uma festa junina com os idosos atendidos no local e familiares.

A ação teve o objetivo de promover e reforçar os vínculos desse público com a sociedade e com seus familiares, além de resgatar a cultura dos festejos juninos pós pandemia.

Os idosos puderam par-

ticipar desde a preparação da festa, com as oficinas que foram desenvolvidas para a produção de enfeites, além dos ensaios realizados para a dança Quadrilha.

22
sáb



↓ 16°
↑ 33°

0%

Sol o dia todo sem nuvens no céu. Noite de tempo aberto ainda sem nuvens.



Madrugada



Manhã



Tarde



Noite

Mais de 1 tonelada de maconha é apreendida em caminhão na SP-270 em Presidente Venceslau

POLÍCIA MILITAR RODOVIÁRIA

Durante a Operação "Impacto/ Divisas Integradas", a Polícia Militar Rodoviária (PMR) apreendeu em um caminhão na rodovia Raposo Tavares (SP-270) em Presidente Venceslau, mais de uma tonelada de maconha e prendeu o motorista por tráfico de drogas.

De acordo com a PMR, por volta das 23h45 de ontem (20) na SP-270 em Presidente Venceslau, foi abordado um caminhão M.B/M. Benz, onde no interior do compartimento de carga, em meio a uma mudança que estava sendo transportada, foram localizados dentro de caixas de papelão, 1.136 (mil cento e trinta e seis) tabletes de maconha, que após pesados totalizaram 1.002,400 (uma tonelada dois quilos e quatrocentos gramas) da droga.

A droga foi apreendida, o condutor L.C.R.M de 42 anos, morador de Barra do Pira (RJ), foi preso em flagrante e permaneceu à disposição da Justiça.



FI-PMR

Tabletes da droga foram encontrados em caixas em meio a mudança no caminhão

Motorista boliviano é flagrado em estado de embriaguez na SP-270 em Presidente Prudente

FT-PMR



Caminhão semirreboque com placas da Bolívia, abordado pela Polícia Rodoviária

POLÍCIA MILITAR RODOVIÁRIA

Na tarde de ontem (20), por volta das 12h42, a Polícia Militar Rodoviária (PMR) abordou na Rodovia Raposo Tavares (SP 270), em Presidente Prudente, um

conjunto caminhão-trator e semirreboque, o primeiro com placas da Bolívia, e na fiscalização, o condutor de nacionalidade boliviana (R.H.A, 48 anos) apresentava notórios sinais de embriaguez.

Submetido ao teste de etilômetro, o resultado foi 0,72 mg/l de álcool por litro de ar alveolar, confirmando o estado de embriaguez. A ocorrência foi apresentada na Delegacia Participativa de Presidente Prudente, onde arbitrou-se a fiança no valor de R\$ 1.400,00, a qual foi saldada e o autor liberado ao fim, condicionada a apresentação de um condutor habilitado e em condições de dirigir. O indiciado e o veículo foram liberados.

Drogarias **Farmais** sempre por você

VACINE-SE CONTRA A **GRIPE** CEPAS 2023

Você já garantiu a proteção para a sua família?

FAÇA O AGENDAMENTO AQUI!

Drogarias **Farmais** sempre por você

POR APENAS: R\$ **59,99**

clube de vantagens GRA

Homem é preso pela Força Tática com diversas porções de cocaína em Dracena

Ft- Polícia Militar-25° BPM/I



COMUNICAÇÃO SOCIAL -25° BPM/I

Nesta quinta-feira (20) por volta das 12h durante patrulhamento da Força Tática da PM na rua Manoel Bandeira, no Jardim Brasilândia, em Dracena, após acompanhamento foi abordado um indivíduo (22 anos) e

localizado com o mesmo, diversas porções de cocaína.

Foi dada voz de prisão pelo crime de tráfico de drogas ao indiciado que permaneceu preso à disposição da Justiça. Foram apreendidas 154 gramas de cocaína, um celular, uma motocicleta Honda CB 300 R e R\$ 17 em espécie..

EDIÇÃO LOCAL

JORNAL DA
MANHÃ
DRACENA JP

apresentação:
CLAUDIO JOSÉ
JOÃO PAULO BENINI

DRACENA FM101.5

de SEG a SEX,
às 7h da manhã

SH SANTA HELENA HOME CENTER

playcar

Homem de 25 anos é preso por tráfico de drogas em Presidente Venceslau

Ft- Polícia Civil



Apreensões realizadas na operação que resultou na prisão do homem em Presidente Venceslau

COMUNICAÇÃO SOCIAL-DEINTER 8

Na manhã de ontem, quinta-feira, policiais civis da DISE-Delegacia de Investigações Sobre Entorpecentes-em conjunto com policiais da Força Tática do 42º Batalhão de Presidente Venceslau, realizaram a prisão em flagrante de um homem de 25 anos em Presidente Venceslau.

A ação teve objetivo o combate ao tráfico de drogas na cidade, sendo o alvo das buscas, uma residência na Vila Nova que após investigações prévias foi identificada como moradia de L.F.S.S. de 25 anos.

Durante busca e apreensão realizados no imóvel os policiais encontraram enterrados no quintal e apreenderam 58 pedras de "crack", 01 porção de "maco-

nha", balança de precisão, 1 faca utilizada no corte e preparo da droga e o aparelho celular do investigado.

O homem preso assumiu a propriedade das drogas e demais objetos relacionados ao tráfico. Os entorpecentes e demais apreensões foram encaminhados para a DISE de Presidente Venceslau.

Após passar por audiência de custódia, o indiciado seria encaminhado ao CDP de Caiuá, onde permaneceria à disposição da Justiça.

Participaram da Operação 5 Policiais Civis das DISE de Presidente Venceslau e 6 Policiais Militares da Companhia da Força Tática do 42º BPMI.

Almeida Tintas

Tudo para Pinturas Industriais e Imobiliárias

Tradição e honestidade

Loja 1: Av. José Bonifácio, 2585 - Dracena
(18) 3821-6102 / 3821-2846

Loja 2: Av. José Bonifácio, 1242 - Dracena
(18) 3821-1741 / 3822-6521

almeidatintas.osw@hotmail.com Cel.: (18) 99776-7599



Clima impacta preços de frutas e hortaliças no atacado, aponta boletim da Conab



CEDIDA

ASS. IMPRENSA-CONAB



O clima frio trouxe impactos nos preços de importantes frutas e hortaliças comercializadas nos principais mercados atacadistas do país. Segundo o 7º Boletim do Programa Brasileiro de Modernização do Mercado Hortigranjeiro (Prohort), divulgado quinta-feira (20) pela Companhia Nacional de Abastecimento (Conab), o inverno influenciou tanto na demanda como na oferta dos produtos. Diante deste cenário, as cotações praticadas para alface, cenoura e tomate apresentaram quedas no último mês. Mesma situação verificada para laranja, mamão e melancia.

As cotações praticadas para alface, cenoura e tomate apresentaram quedas no último mês

No caso da alface, a baixa ocorreu mesmo com uma diminuição também na quantidade de produto encontrado nos mercados analisados. Isso porque a demanda registrou redução mais intensa, comportamento normal para esta época do ano com temperaturas mais baixas, o que não permitiu a reação dos preços da folhosa. Já a cenoura e o tomate tiveram a oferta controlada, o que não impediu o menor valor de comercialização das hortaliças. Com a permanência do frio, o desenvolvimento dos dois produtos tende a ser mais demorado, o que pode exercer pressão de alta nos preços em julho.

As baixas temperaturas também refletiram em uma menor demanda de frutas como laranja, melancia e mamão, influenciando nos preços mais baixos na média. Além de inibir a procura por estes produtos por parte do consumidor, o frio também repercute na oferta, seja no controle da quantidade de produto no mercado ou na qualidade.

Por outro lado, os preços médios para batata e maçã registraram alta. No caso do tubérculo, a alta é explicada pela menor entrada do produto nos mercados atacadistas.

MERCADO FINANCEIRO	
	
	COMPRA VENDA
DÓLAR	R\$ 4,77 R\$ 4,77
EURO	R\$ 5,30 R\$ 5,30
SELIC	13,75%
TR	0,0%
OURO	R\$ 302,69
UFESP	R\$ 34,26
UFM	R\$ 35,75
	À VISTA 30 DIAS
BOI GORDO	R\$ 234,50 R\$ 236,50
MILHO (Campinas SP)	R\$ 53,73
SOJA (60kg)	R\$ 135,20

1º Fórum de Inovação Tecnológica será realizado em Presidente Epitácio

Evento tem 250 vagas disponíveis e será realizado no dia 26 de julho, quarta-feira



Ft- Divulgação

Evento será realizado quarta-feira, 26, no Teatro João Brilhante, em Presidente Epitácio

ASS. IMPRENSA-SEBRAE

O 1º Fórum de Inovação Tecnológica será realizado no dia 26 de julho, a partir das 18h30, no Anfiteatro João Brilhante, em Presidente Epitácio. O objetivo do evento é trazer discussões

sobre o universo da inovação tecnológica e startups para o município. São 250 vagas e as inscrições são gratuitas.

A ação envolve a parceria do Sebrae-SP, Prefeitura de Presidente Epitácio, Fape, Sindicato Rural, Aeape, Univesp, Associação dos Engenheiros e Agrônomos, Instituto Federal de Educação, Ciência e Tecnologia, Faesp/Senar e Crea-SP.

A palestra principal será com Marcelo Falcão, fundador das startups MenosTinta e M50 Academy. O tema da apresentação será "O mundo da inovação no mundo das startups: como foi fundar uma startup fazendo tudo errado".

Falcão participou de dois programas de aceleração no Brasil, é mentor de startups pela Associação Brasileira de Startups (ABStartups) e tem pós-graduação em Gestão da Inovação em Harvard.

Programação- O Fórum terá uma mesa redonda para discutir as boas práticas do ecossistema de inovação de Presidente Prudente e apresentação do programa Start Cities. A consultora do Sebrae-SP Paula Pereira participará da ação. "Queremos ampliar o ecossistema de inovação na região e o objetivo final será gerar novos negócios por meio de pessoas, cultura e tecnologia", destaca.

O Conselho Regional de Engenharia e Agronomia de São Paulo (Crea-SP) também fará uma palestra sobre inovação tecnológica nas engenharias.

O fórum será realizado no Anfiteatro João Brilhante, localizado na Orla de Presidente Epitácio. As inscrições podem ser feitas no Link. Outras informações pelo telefone (18) 3916-9050 (opção 4).

Dracerrica
Corretora de Seguros
Ligue-nos:
3822-7800

PASSA TEMPO

CAÇA-PALAVRA

ILUSTRAÇÃO: FERNANDO

www.coquetel.com.br

© Revistas COQUETEL

Procure e marque, no diagrama de letras, as palavras em destaque no texto.

Tratamento divertido

Já pensou em jogar videogame para tratar **DISTÚRBIOS**? É o que promete a **GAMETERAPIA**. Segundo especialistas, o **EQUIPAMENTO** torna o tratamento **DIVERTIDO** e os **PACIENTES** se animam em participar da terapia, que pode ser mais **EFICIENTE** que a convencional. A "**BRINCADEIRA** séria" está sendo usada contra **VERTIGEM**, pois estimula os **REFLEXOS** e a coordenação **MOTORA**; na reabilitação de idosos com doenças **GRAVES**, como mal de **PARKINSON**, já que auxilia o **EQUILÍBRIO**, a força e a **POSTURA**; e até no tratamento de **PARALISIA** cerebral: os jogos aguçam a **CONCENTRAÇÃO**, o raciocínio, a **ATENÇÃO** e a **MEMÓRIA**. A partida escolhida varia de acordo com a **NECESSIDADE** do paciente. As sessões de gameterapia são sempre acompanhadas por um **PROFISSIONAL** especializado e duram, em média, uma hora.



L P B P O S T U R A M C O
 B T A I W T Y R B E Y Ã Z
 J R K C V S G G T I Ç D O
 R M I R I H F N D A V T F
 D O N N K E E H R X N C R
 M T C M C I N T F E F D I V E R T I D O K G
 O O B R C A N T M L B M I T Y S I L L B G A
 I R S I Y E D A E P R O F I S S I O N A L M
 R A F H C F P E E S M E M O R I A M S R A E
 B E L N T I L K I T N M H X V D N G T J T T
 I C O X U W S V E R T I G E M L L E C L E E
 L C S Q V D M N G Y A V S O X E L F E R N R
 I C E G R A V E S O I B R U T S I D F L Ç A
 U N N F L L M T J N E C E S S I D A D E Â P
 Q C P A R K I N S O N E D E H M G T E G O I
 E X L X S C D V T E E P A R A L I S I A M A

4

SEUS PASSATEMPOS PREFERIDOS SEM SAIR DE CASA



#FaçaCoquetel @editoracoquetel @coquetel

ASSINE AGORA!
www.coquetel.com.br



Solução

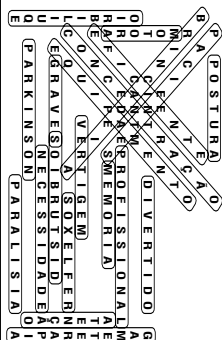

HORÓSCOPO

- ÁRIES** - Você passa por grandes avanços na área profissional; portanto, se está em busca de novas oportunidades, esteja atento. As responsabilidades são altas, por isso o esforço e a dedicação no seu trabalho são necessárias.
- TOURO** - Pegue o dia para cuidar das suas necessidades pessoais e afetivas. O caminho está aberto para o namoro e para o desenvolvimento de seus talentos. Contudo é preciso assumir uma postura consciente e madura para planejar novas estruturas.
- GÊMEOS** - Um novo campo de visão o ajuda a tomar decisões grandiosas para o desenvolvimento da família. As responsabilidades são altas, mas você está em condições de assumir as obrigações familiares e concretizar um projeto para a casa.
- CANCÊR** - As transformações pelas quais você vem passando o obrigam a encerrar um ciclo importante da sua jornada. Os seus projetos passam por grande crescimento e pedem que coloque o seu conhecimento em prática.
- LEÃO** - Há superação de grandes desafios que afetam o seu equilíbrio emocional. É tempo de se reorganizar internamente. Hoje você tem a oportunidade de crescer em sua carreira profissional, com foco em aumento dos ganhos materiais.
- VIRGEM** - A maturidade que você vem adquirindo lhe dá condições de se posicionar com mais consciência do seu processo pessoal. É um dia positivo para dar passos ousados com foco em cursos e contatos com outras culturas.
- LIBRA** - Você está encerrando um ciclo com mais consciência das suas metas. A relação com os pais e sogros passa por transformações necessárias. O autoconhecimento e a conscientização da sua realidade lhe dão condições de desenvolver o desapego.
- ESCORPIÃO** - Uma nova forma de ver a vida traz grandes transformações filosóficas. O campo social passa por crescimento, o que favorece o relacionamento amoroso e as relações comerciais.
- SAGITÁRIO** - Exercer o desapego é a condição para adentrar o novo ciclo que se anuncia. A sua carreira profissional passa por decisões importantes e muito crescimento. Por isso, é preciso saber conduzir a experiência profissional para não deixar as oportunidades passarem.
- CAPRICÓRNIO** - Você encerra um ciclo na relação com uma pessoa. Na maioria dos casos, envolve um relacionamento amoroso. Uma nova experiência abre oportunidades em outra cidade, e o caminho está aberto para que possa vivenciá-las.
- AQUÁRIO** - Você deve tomar decisões assertivas para o crescimento da família. Esse tema pode envolver investimentos para a casa ou para um novo imóvel. A fase pede planejamento financeiro e comprometimento com as contas.
- PEIXES** - É um excelente dia para expor as suas ideias com uma pessoa importante. As ideias serão colocadas em prática, e a experiência favorece o seu desenvolvimento. Mas é preciso encarar as cobranças, e uma pessoa o solicita mais neste período.

Adolescente é apreendido por ato infracional de tráfico de drogas em Dracena

Ft- Polícia Militar



Drogas, dinheiro, celular e balanças digitais apreendidos

COMUNICAÇÃO SOCIAL-25° BPM/I

Durante patrulhamento da Força Tática da PM em Dracena, quarta-feira (19) à noite, um adolescente de 17 anos foi apreendido por ato infracional de tráfico de drogas.

De acordo com a PM com o menor foram localizadas uma porção de crack e outra de maconha, vindo o mesmo confessar que realiza o tráfico

de drogas. Feita diligência por uma rua no bairro Jardim Kennedy foram localizadas mais duas porções de crack, duas balanças digitais, faca, tesoura e plástico filme. Diante dos fatos foi dada voz de apreensão pelo ato infracional de tráfico de drogas permanecendo o adolescente apreendido. Apreensões: 47 gramas de crack, 3 gramas de maconha, 1 celular, 2 balanças digitais, R\$ 84 e petrechos.

NOVELAS



Cláudio aproxima-se sorridente. Edwiges faz uma cena de ciúmes e vai embora. Paulinha reclama da pobreza do pai e Helena aconselha-a dar valor a Oswaldo. Marta e Sílvia comentam sobre o perigo de Gracinha se envolver com Cláudio. Sílvia conta sobre Caetano, o namorado bonitão de Shirley, que disse ser separado da mulher. Tereza tenta pedir desculpas para Luciana, que corta a conversa.

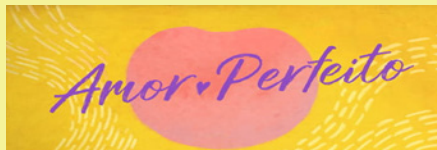

Marcelino jura que Jesus estava conversando com ele, mas Frei Severo repreende o menino por estar sozinho no sótão. Todos na Irmandade relembram a chegada e o crescimento de Marcelino. As crianças se revoltam com o fato de Marcelino ter de ficar com Gilda. Marcelino se muda para a casa de Gilda, e Neiva afirma que o protegerá. Valente conhece Tobias e deduz que seja o seu filho Samuel.

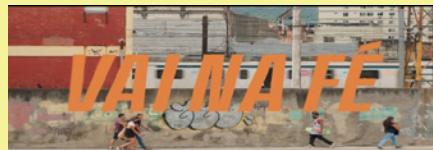

Sol flagra Jenifer falando ao telefone. Rafa discute com Clara. Hugo e Eduardo tentam convencer Jenifer a esquecer Theo. Lumiar se revolta com as declarações de Theo contra Ben. Clara decide ir para São Paulo. Lumiar exige que Theo desminta o que falou sobre Ben. Anthony expulsa Érika de sua casa. Guiga e Yuri fazem uma competição para escolher os padrinhos do bebê que estão esperando. Sol inicia sua live.



Safira pede perdão para Rebeca e diz que para seguir em frente precisa do perdão dela. Rebeca perdoa Safira. Arthur comemora a volta de Joaquim, Júlia e Felipe na gravadora. Benjamin não gosta de saber que está fora da banda C1R. Arthur propõe que Benjamin e Joaquim toquem, assim quem se sair melhor, fica com a vaga na banda.

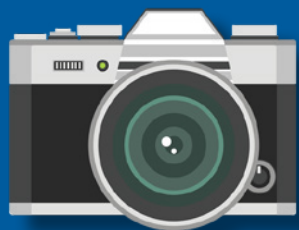

CLICK DO ASSINANTE

Fotos enviadas por assinantes!

Mande a sua também pelo WhatsApp: (18) 99180-8742

cedida

cedida



Ângela Cristina Souza “ Meu amado neto Heitor Duarte, aniversariou ontem. Felicidade sempre de toda família ”



Maria Muriel Batistella Mouraki com sua família

cedida



Erica, Davi(Locutor) e Néru na ExpoMotoShow de S.Pedro 14/07/23

Motorista é preso em abordagem de veículo com cheiro de droga na SP-270 em Presidente Prudente

FL-PMR



Maconha e haxixe apreendidas, motorista é preso em flagrante em Presidente Prudente

POLÍCIA MILITAR RODOVIÁRIA

No final da noite de ontem (20), por volta das 23h15, equipes da Polícia Militar Rodoviária (PMR) abordaram na rodovia Raposo Tavares (SP-270) em Presidente Prudente, um automóvel VW/Gol (de Presidente Prudente) com dois ocupantes.

O veículo com forte odor característico de droga, despertou suspeitas e motivou a equipe a realizar uma vistoria no automóvel sendo localizadas 195 gramas de droga, entre maconha (171gramas) e haxixe (24 gramas), além de petrechos para uso da droga e dinheiro fracionado, totalizando R\$ 330 em espécie.

Depois do flagrante, as partes foram apresentadas na Unidade da Polícia Civil em Presidente Prudente, sendo o condutor autuado por tráfico permanecendo preso e o passageiro foi autuado por porte e liberado ao fim. Além do preso e da droga, também foram apreendidos os petrechos, 2 celulares, dinheiro e o veículo .



CASA DAS MÁQUINAS

ALUGUEL
DE EQUIPAMENTOS
PARA CONSTRUÇÃO



ROMPEDOR 30kg



ROMPEDOR 10 Kg

AV. Whashington Luiz, 725 - Bairro Metrópole -/ Dracena/SP
 ☎ 18 3822-2004 | 📞 18 99721-3884 | 📞 18 99727-3884 |
 📞 18 997464449
 ✉ casadasmaquinasdracena@gmail.com

Polícia Civil intensifica cumprimento de mandados de prisão em Presidente Prudente

COMUNICAÇÃO SOCIAL- DEINTER-8

A Polícia Civil, por meio da Central de Polícia Judiciária (CPJ), cumpriu na data de ontem (20) mais dois mandados de prisões. As ações fazem parte da SULMASSP, operação conjunta com os Estados do Rio Grande do Sul, Santa Catarina, Paraná, Mato Grosso do Sul e São Paulo, que visa, entre outras ações, a prisão de pessoas procuradas pela justiça.

As duas prisões ocorreram em Presidente Prudente, sendo um mandado de natureza criminal e outro de natureza cível.

Após diligências, os policiais localizaram um homem de 46 anos de idade que tinha contra si um mandado expedido pela Vara de Família e das Sucessões de Presidente Prudente. Os trabalhos de polícia judiciária

foram finalizados e o preso passou na data de hoje (21) por audiência de custódia, permanecendo à disposição da justiça.

Outra equipe da CPJ localizou C.F.S.G., 23 anos, que estava procurado por mandado de prisão de natureza criminal, condenado a pena de regime aberto e assim o capturado assinou o termo de ciência, tomando conhecimento das demandas judiciais e foi liberado.

A CPJ intensificou as diligências em busca de pessoas procuradas pela justiça e em dois dias já alcançou bons resultados, destaca o Delegado de Polícia Celso Marques Caldeira, coordenador da Central de Polícia Judiciária e responsável pelas ações da CPJ na operação da SULMASSP.

Loterias



MEGA-SENA
Acumulou - Concurso 2612
20 27 34 44 50 54

QUINA
Acumulou - Concurso 6194
26 36 38 47 52

DUPLA SENA
Acumulou - Concurso 2543
11 SORTEIO: 02 10 14 17 27 50
21 SORTEIO: 06 10 23 27 31 45

TIMEMANIA
Acumulou - Concurso 1965
01 14 26 29 51 66 71

LOTOMANIA
Acumulou - Concurso 2496
00 07 20 30 34 35 38
43 51 52 54 57 58 61
69 74 82 83 88 97

DATAS COMEMORATIVAS



DIA 22

22

Dia do Cantor Lírico
Dia do Trabalhador Doméstico

DATAS COMEMORATIVAS



DIA 23

23

Dia do Guarda Rodoviário

DATAS COMEMORATIVAS



DIA 24

24

Dia Nacional do Suinocultor
Dia dos Primos

Confira os destaques de Dracena e região há 30 anos no Jornal Regional

DA REDAÇÃO

Há 30 anos, em 1993, JORNAL REGIONAL circulava três vezes por semana, às terças, quintas e sábados e cada exemplar custava Cr\$ 20.000,00. A sede com a Redação e Oficina, funcionava na rua Virgílio Pagnozzi, 204.

Na edição 627 (Ano V), de quinta-feira, 22 de julho de 1993, a primeira página trazia os seguintes destaques:

COMEÇA A FEIRA DA INDÚSTRIA E COMÉRCIO- Em solenidade marcada para as 17 horas de hoje, terá início a 1ª Feira da Indústria e Comércio de Dracena, que vai até domingo no recinto de exposições “dr. Aldo Rebelo Rosseto”, local de realização da FAPIDRA.

A promoção conjunta da Associação Comercial e Industrial e Serviço de Apoio às Micro e Pequenas Empresas, vai comercializar os produtos das empresas da região. Mais de 60 firmas estarão no recinto do shopping e em estandes montadas no local. Funcionará ainda parque de diversões, lanchonetes e barracas com artigos variados.

SERVIDORES TERÃO 31% DE REAJUSTE- O funcionalismo municipal de Dracena terá 31% de reajuste sobre o salário de julho. A negociação realizada entre o Sindicato e o prefeito levou em conta a situação financeira da municipalidade e as reivindicações dos servidores. Foi praticamente repassada a inflação de junho com a promessa de compensação das perdas acumuladas daqui para frente. O menor salário será de 5 milhões

e 300 mil cruzeiros. A folha de pagamento chegará a 13 bilhões e 340 milhões de cruzeiros.

LEILÃO DE GADO NO SÁBADO – Dando sequência ao plano de realizar leilões de gado geral mensalmente, o Sindicato Rural promove mais uma comercialização neste sábado às 15 horas no recinto da FAPIDRA. O evento será favorecido pela realização no local da Feira da Indústria e Comércio.

SILVANA ASSUME SECRETARIA – Silvana Guidugli assumiu interinamente a direção da Secretaria Municipal de Saúde e Higiene Pública, atendendo solicitação do prefeito Zezinho Garcia. A enfermeira padrão responderá pelo cargo durante 20 dias e voltará a conversar com o chefe do Executivo para discutir o seu futuro. Uma de suas metas será compor a equipe de agentes de saneamento para atuar junto ao setor de higiene local.

CARVALHO FALA SOBRE MERCOSUL – Dezenas de pessoas acompanharam ontem a palestra sobre o Mercosul, proferida pelo gerente administrativo do Banespa, José Aloísio de Carvalho.

O encontro ocorreu no Sindicato dos Trabalhadores Rurais e o palestrante destacou as mudanças que ocorrerão no relacionamento do mercado entre os países do Cone Sul, a partir de 95.

ARMA LOCALIZADA- Foi encontrada na fazenda Florestal, imediações de Jaciporã, um revólver calibre 31, que pode ajudar a polícia esclarecer o assassinato do taxista Geraldo Lins. A arma pode ser a mesma usada no homicídio ocorrido em 6 de junho.

ESQUADRILHA DA FUMAÇA EM TUPI – A Esquadilha da Fumaça pode ser a novidade da programação do 52º aniversário de Tupi Paulista no mês de agosto. Segundo informações do deputado federal Paulo Lima, será possível a apresentação dos aviões da Força Aérea Brasileira, no dia 22 de agosto na cidade vizinha.

AGENDA DO EMPRESÁRIO – Dede a edição de sábado, o Jornal Regional está publicando a Agenda do Empresário, com informações sobre tributos, mercado financeiro, prazos e obrigações das empresas. A informação vem através da agência Hifen Publicidade, na página 2.

VACINAÇÃO: MAIS DOIS POSTOS – Durante todo o dia haverá vacinação antirrábica para cães e gatos nos postos montados no Estádio Irio Spinardi e Praça do Jardim Kennedy. Nos três primeiros dias da campanha milhares de animais já foram imunizados pela equipe composta por alunos das Escola Agrícola, Atiradores do TG, funcionários municipais e membros da Secretaria de Agricultura.

JOGOS REGIONAIS: Presidente Prudente continua liderando a guerra das medalhas nos Jogos Regionais de Lins. Até a tarde de ontem, quinto dia das disputas, os prudentinos já colecionavam 46 medalhas de ouro, 28 de prata e 16 de bronze.

LOJA BRASIL

NIKE Levi's ELLUS

Avenida Presidente Roosevelt, 782
Dracena-SP

JORNAL REGIONAL

MUNISEG
CORRETORA DE SEGUROS
Fone (0188) 21-3808

Redação e Oficina: Rua Virgílio Pagnozzi, 204 - Fone - FAX (0188) 21-2443 - Dracena - SP.

Dracena, quinta-feira, 22 de julho de 1.993.

ANO V

N.º 627

Cr\$ 20.000,00

Começa a Feira da Indústria e do Comércio

Em solenidade marcada para as 17 horas de hoje, terá início a 1ª Feira da Indústria e do Comércio de Dracena, que vai até domingo no recinto de exposições "dr. Aldo Leopoldo Rosseto", local de realização da FAPIDRA. A promoção conjunta da Associação Comercial e Industrial e Serviço de Apoio às Micro e Pequenas Empresas visa divulgar e comercializar os produtos das empresas da região. Mais de 60 firmas estarão no recinto do shopping e em stands montados no local.

Funcionário ainda parque de diversões, lanchonetes, restaurantes e barracas com artigos variados. A programação de shows musicais será aberta hoje com Thomaz e Douglas. A FIC 93 conta com apoio e participação do Sindicato Rural e Prefeitura.

O presidente Francisco Sérgio Baravelli (ACID) comentou que tudo está praticamente pronto e que é esperado um grande público, que será favorecido pela não cobrança de ingresso. O empresário relatou que a FIC será a primeira feira de negócios de toda a região e que os consumidores poderão fazer boas compras.

O visitante encontrará opções em gêneros alimentícios, confecções, presentes, calçados, artigos importados, livros, materiais escolares e muitas outras.

DRACAR PRESENTE

Dracar, a concessionária Chevrolet, estará a partir de hoje na Feira da Indústria e do Comércio. No local serão mostrados vários modelos e o Omega Suprema, o último lançamento da GM. Maurício Reis, diretor da agência, informou que todos os amigos e clientes estão convidados para visitar o stand da Dracar e que "Dracena já merecia uma feira de negócios".

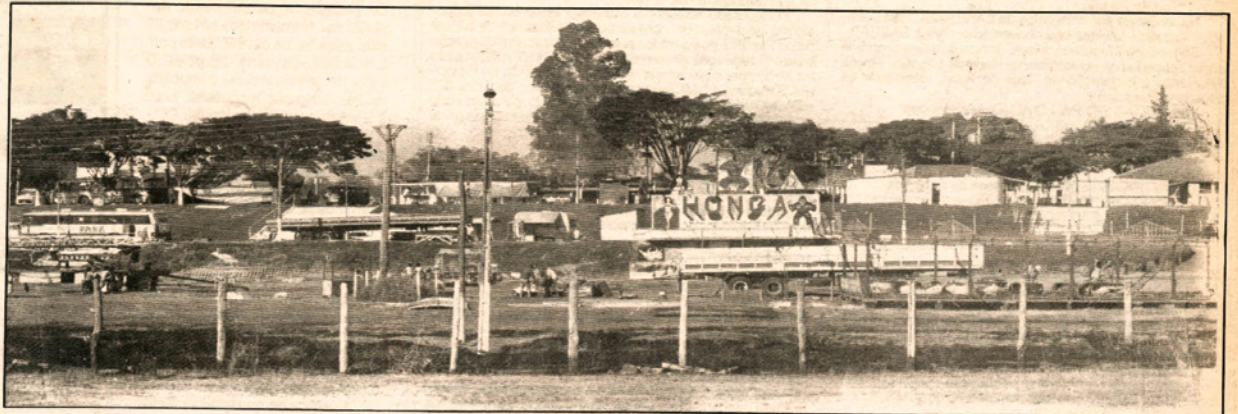

Ontem o recinto passava pelos últimos retoques

Servidores terão 31% de reajuste

O funcionalismo municipal de Dracena terá 31% de reajuste sobre o salário de julho. A negociação entre o sindicato e o prefeito foi concluída em uma situação financeira satisfatória e as reivindicações municipais foram atendidas. Foi praticado o reajuste de junho com a repasse de compensação das perdas acumuladas de junho com o salário de julho. O reajuste será de 300 mil cruzeiros e a folha chegará a 13 milhões e 340 milhões de cruzeiros. O reajuste sai no dia 3 de agosto.

Zezinho Garcia participou das negociações, juntamente com os secretários Luiz Cagliari Neto e Genes Gonçalves de Carvalho, o prefeito Lúcio Sacco e diretores

do sindicato. Luiz Jacon, presidente do sindicato, comentou que havia o pedido de 43% de reajuste para reposição das perdas, mas a entidade concordou com esse aumento em função da situação do município e que aguarda novas conquistas para os próximos meses.

Não será necessária a convocação de sessão extraordinária para a votação do projeto de aumento do funcionalismo. A matéria deve entrar na sessão ordinária do dia 2 de agosto. Em caso de sessão extra, haveria a necessidade de pagamento dos vereadores. Como isso será proporcionado uma economia de 80 milhões de cruzeiros.

Prefeito na Capital

Zezinho Garcia percorreu ontem diversas secretarias do governo Flóruy. Na Agricultura manteve o primeiro contato com o secretário Roberto Rodrigues, que assumiu recentemente. Foram encaminhadas as reivindicações ao sucessor de José Antonio Barros Munhoz. Mais uma vez o prefeito divulgou o projeto Volta ao Campo, que conta com apoio do governo estadual.

Na pauta ainda as visitas às secretarias de Saúde, Planejamento e Esportes e Turismo, além de encontro com o deputado estadual Campos Machado. O prefeito, que a partir de agora viajará para São Paulo em busca de carreira, retorna hoje para a abertura da Feira da Indústria e do Comércio.

Inaugurada a Freesound Music

Está em funcionamento na rua Monte Castelo nº 1181 a mais nova loja com opções em LPs, fitas K7 e compact disc laser, a última geração em som. A Freesound Music foi inaugurada na segunda-feira e oferece super promoção em LPs ao preço de 100 mil cruzeiros cada.

Freesound Music - "Tudo no mundo da música" atende pelo telefone 21 3022.

MERCADO FINANCEIRO

Dólar Comercial 65.242,00
Dólar Paralelo 72.000,00
Dólar Turismo 71.100,00
Libra Inglesa 107.360,00
Ouro (grama) 898.000,00
UFM 287.771,47
POUPANÇA 30,48%

AGRADECIMENTO E CONVITE

A família de JOÃO QUIRINO DOS SANTOS convida parentes e amigos para a missa de 7º Dia que será rezada por intenção de sua alma hoje (quinta-feira) na igreja matriz Nossa Senhora Aparecida de Dracena. Aproveite a oportunidade para externar agradecimentos aos médicos Tallel Salle e Lázaro Benedito de Oliveira, enfermeiros da UTI e irmã Agostinha pelo atendimento e carinho dispensados, assim como a todos que a confortaram por ocasião de seu falecimento.

Leilão no sábado

Dando sequência ao plano de realizar leilões de gado geral mensalmente, o Sindicato Rural promove mais uma comercialização neste sábado às 15 horas no recinto da FAPIDRA. O evento será favorecido pela realização no local da Feira da Indústria e do Comércio.

Luciano Beretta, presidente do SRD, coordena os preparativos do leilão. O centro esportivo Irmã Carlota montará um bar para arrecadar recursos para sua manutenção.

Esquadrilha da Fumaça em Tupi

A Esquadrilha da Fumaça pode ser a novidade da programação do 52º aniversário de Tupi Paulista no mês de agosto. Segundo informação do deputado federal Paulo Lima, será possível a apresentação dos aviões da Força Aérea Brasileira no dia 27 de agosto na vizinha cidade. A notícia foi transmitida pelo parlamentar após reunião no ministério da Aeronáutica.

Paulo Lima foi portador do pedido apresentado pelo prefeito Fud Soubhie. A confirmação deve vir nos próximos dias. A última apresentação da Esquadrilha da Fumaça na região ocorreu em 17 de julho do ano passado, na abertura dos Jogos Regionais em Dracena.

Vacinação: mais dois postos



Durante todo o dia haverá vacinação anti-rábica para cães e gatos nos postos montados no estádio Irio Spinardi e praça do jardim Kennedy. Nos 3 primeiros dias da campanha milhares de animais já foram imunizados pela equipe composta por alunos da Escola Agrícola, atiradores do TG, funcionários municipais e membros da secretaria da Agricultura.

A campanha seguirá amanhã no Brasilândia, Virgílio Fioravante, Jamaica e Jaciporã. No sábado o encerramento ocorrerá no núcleo Emílio Zanatta e na cerealista na saída para Ouro Verde. Na foto um momento da campanha contra a raiva.

Silvana assume secretaria

Silvana Guidugli assumiu interinamente a direção da secretaria municipal de Saúde e Higiene Pública, atendendo solicitação do prefeito Zezinho Garcia. A enfermeira parará responderá pelo cargo durante 20 dias e voltará a conversar com o chefe do executivo para discutir o seu futuro. Uma das suas metas será compor a equipe de agentes de sane-

amento para atuar junto ao setor de higiene local.

A vereadora Valdelice Pinto da Silva, que é atendente de enfermagem, não aceitou o convite para ocupar o cargo com a justificativa de que tem compromisso com seus eleitores de continuar na Câmara Municipal. Foi convidada a farmacêutica Hiroko Furuya

Enokibara, esposa do falecido dr. Takashi Enokibara. Hiroko consultou os membros do Partido dos Trabalhadores, ao qual está filiada, mas seus companheiros acharam que ela não devia tomar essa posição. A farmacêutica disse que foi convidada pelo vereador José Antonio Pedretti, partido do prefeito.

Carvalho fala do Mercosul



Dezenas de pessoas acompanharam anteontem a palestra sobre o Mercosul, proferida pelo gerente administrativo do Banespa, José Aloísio de Carvalho. O encontro ocorreu no sindicato dos trabalhadores rurais e o palestrante destacou as mudanças que ocorrerão no relacionamento de mercado entre os países do Cone Sul a partir de 95.

Carvalho disse que o banco tem se preocupado em debater a questão para preparar todos os segmentos para as mudanças que devem ser praticadas. Sobre a região, informou que pode haver exportações de produtos agrícolas para os países vizinhos, aproveitando a liberdade do mercado. Mais informações nesta edição.

Agenda do empresário

Desde a edição de sábado passado o Jornal Regional está publicando a Agenda do Empresário com informações sobre tributos, mercado financeiro, prazos e obrigações das empresas. A informação vem através da agência Hifen e é publicada na página 2.

Arma é localizada

Foi encontrado na fazenda Florestal, imediações de Jaciporã, um revólver Colt, calibre 32, que pode ajudar a polícia a esclarecer o assassinato do taxista Geraldo Lins. A arma pode ser a mesma usada no homicídio ocorrido em 6 de junho.

O revólver está passando por exames periciais. Com o número do registro haverá a possibilidade de se localizar o proprietário. As investigações, que prosseguem no 2º Distrito Policial, são destacadas na página 3.

Jogos Regionais

Presidente Prudente continua liderando a guerra das medalhas nos Jogos Regionais de Lins. Até a tarde de ontem, quinto dia das disputas, os prudentinos já colecionavam 46 de ouro, 28 de prata e 16 de bronze. Tupã ocupa a segunda posição com 7 de ouro, 9 de prata e 8 de bronze. Assis surge em terceiro com 7, 6 e 8, respectivamente. Dracena prossegue na oitava colocação com 2 de ouro, 4 de prata e 3 de bronze.

Ontem de manhã os ciclistas de Assis conquistaram 1 medalha de ouro e outra de bronze na prova de resistência, realizada na rodovia David Eid, que liga Lins a Sabino. As provas de natação marcadas para o período matinal foram transferidas para a tarde, porque a temperatura da água não atingiu o mínimo necessário de 24 graus. Evidenciando que é forte candidata ao ouro no basquete masculino, Lins arrasou Regente Feijó pela contagem de 173x61. A fraca estreia do futebol e do basquete de Dracena nos Jogos, o leitor encontra na página de esportes.

GIOPPOUS
Masculino

Maria
Moda Boutique

Camisetas de manga longa - Filliphines - Tom Sur Tom - Alphorria Company - Divina Decadência.
Aproveitem 990.000,00 cada

Praça Arthur Pagnozzi, 164
Fone (0188) 21-3796 - Dracena - SP.

Praça Arthur Pagnozzi, 162
Fone (0188) 21-2664 - Dracena - SP.

LOJA BRASIL

AS MELHORES MARCAS PARA SE VESTIR BEM.
ELLUS - WRANGLER - LEVI'S - LACOSTE - SPEEDO - NIKE
RAINHA - LE COQ SPORTIF - TOPPER

Alunos do Alcateia Polo de Ouro Verde farão avaliação no Grêmio Novorizontino



cedida

DA REDAÇÃO

A Alcateia Polo de Captação de Atletas Grêmio Novorizontino D.L Sport, completa 2 meses em Ouro Verde e os garotos que fazem parte estão muito focados nos treinamentos.

O Polo está com turmas de alunos de iniciação e avançados. No mês de agosto os alunos Miguel Ferrari, Miguel Santos ambos sub 11 e Matheus Aparecido sub 13, pré aprovados pelo observador técnico do Grêmio Novorizontino na avaliação realizada no mês de junho viajam para Novo Horizonte para passar por semana de testes nas categorias de base do Grêmio Novorizontino.

O coordenador do polo professor Diego Bezerra e sua equipe está muito contente com o desempenho dos alunos, pois está notando a evolução e dedicação dos atletas nos treinos. A partir de agosto os atletas do Polo começarão a fazer amistosos e a participar de torneios e campeonatos.

O Alcateia Polo de captação de atletas Grêmio Novorizontino D.L Sport tem como coordenador Técnico Professor Diego Bezerra, Preparador Físico Felipe Furlan, auxiliar Gabi e Coordenadora administrativa Laira Mazzaro o Polo atende garotos de 5 a 17 anos.

Alunos do Polo farão testes no Novorizontino

CULINÁRIA

Cocada com leite condensado

Ingredientes

- 1- 2 xícaras de coco fresco ralado
- 2- 1 lata de leite condensado
- 3- 2 xícaras de açúcar
- 4- 1 colher (sopa) de manteiga
- 5- óleo para untar

Modo de preparo

- 1- Unte uma pedra

de mármore ou uma assadeira com um pouco de óleo.

2- Misture em uma panela o coco, o leite condensado e o açúcar.

3- Leve ao fogo e misture bem, cozinhe misturando regularmente com uma colher de pau.

4- Quando o doce

do fundo da panela, retire do fogo e acrescente a manteiga.

5- Bata bem com a colher de pau para que o doce açucare.

6- Despeje sobre o mármore untado e deixe esfriar.

7- Corte quadrados de 10 x 10 cm.



Futsal feminino conquista medalha de prata nos Jogos Regionais

Ft-Diretoria de Comunicação



Equipe de Dracena, vice-campeã nos Jogos Regionais

DIRETORIA DE COMUNICAÇÃO

A equipe feminina de futsal de Dracena conquistou a medalha de prata nos Jogos Regionais de Ourinhos durante final contra a equipe de Presidente Prudente, que finalizou em 3 a 0 para as adversárias. O segundo lugar garante a participação da equipe nos Jogos Abertos do Interior, que acontecerá no mês de outubro em São José do Rio Preto.

O futsal feminino é contemplado com uma bolsa atleta para cobertura de despesas de algumas atletas. O técnico Victor Aquino tem se dedicado na formação de equipes de futsal feminino e seu trabalho já rendeu frutos com a revelação de atletas da cidade. Recentemente, na Liga Regional, as meninas conquistaram o título da competição, derrotando Presidente Prudente.

Capoeira conquista 3º lugar na classificação dos Jogos Regionais de Ourinhos

Ft-Dir. Comunicação



DIRETORIA DE COMUNICAÇÃO

A equipe da Associação de Capoeira Filhos de Abaeté, de Dracena, teve uma excelente participação nos Jogos Regionais de Ourinhos, conquistando a 3ª colocação geral. O atleta Felipe Adolfo Costa, que é bolsista da Secretaria de Esportes de Dracena, correspondeu as expectativas e ficou em terceiro lugar no peso médio.

Os demais integrantes da equipe também conquistaram boa pontuação para o município. A delegação da capoeira esteve repre-

Ft-Dir. Comunicação

sentada pelos atletas Claudinei Almeida da Silva, Laura Leticia Almeida Guedes, Bruno Henrique dos Santos e Joice Félix Ravazzi. A equipe teve como técnico seu próprio mestre e treinador, Charles Gonçalves.

Vale ressaltar que as aulas de capoeira acontecem na Emefi Moacir Simardi aos sábados e domingos, das 16h às 17h30; no Projeto Criança Feliz as segundas e quartas-feiras, das 19h30 às 21h00; e no Centro Comunitário do Bairro Emílio Zanatta as terças e quintas-feiras, das 19h30 às 21h30. Todas aulas são gratuitas.

O prefeito André Lemos faz questão de transmitir ao Secretário de Esportes, Milton Cesar, que continue apoiando o esporte nos Centros Comunitários, nascente de atletas que representam nossa cidade em competições importantes, como os Jogos Regionais.

Para mais informações, entre em contato com o mestre Charles pelo telefone (18) 99726-7168.



Associação Capoeira Abaeté de Dracena, conquista 3º lugar na classificação geral dos Jogos Regionais

SEXTA-FEIRA, 21 DE JULHO DE 2023

O Governo Bolsonaro através da Lei 13.874/2019 (Lei da Liberdade Econômica), regulamentada pelo Decreto 10.278/2020 equipara o documento físico ao digital, portanto, o valor é o mesmo, entretanto, é recomendável que ao enviar o documento para ser publicado ele seja assinado digitalmente por quem enviou.

PREF.MUNIC.DE S.JOÃO DO PAU D ALHO
RELATÓRIO RESUMIDO DA EXECUÇÃO ORÇAMENTÁRIA
DEMONSTRATIVO DOS RESULTADOS PRIMÁRIO E NOMINAL
ORÇAMENTO FISCAL E DA SEGURIDADE SOCIAL
PERÍODO: Janeiro a Junho 2023/BIMESTRE Maio - Junho

Page 1 of 2
RS1

RECEITAS FISCAIS	PREVISÃO ANUAL		RECEITAS REALIZADAS
	INICIAL	ATUALIZADA	ATÉ O BIMESTRE
RECEITAS FISCAIS CORRENTES (I)	28.171.800,00	28.171.800,00	13.594.182,47
Recursos Tributários	1.336.800,00	1.336.800,00	573.097,08
Recursos de Contribuição	0,00	0,00	0,00
Recursos Previdenciários	0,00	0,00	0,00
Outras Contribuições	0,00	0,00	0,00
Recursos Patrimoniais Líquidos	0,00	0,00	0,00
Recursos Patrimoniais	328.000,00	328.000,00	175.010,91
(-) Aplicações Financeiras	328.000,00	328.000,00	175.010,91
Transferências Correntes	26.081.000,00	26.081.000,00	12.736.721,62
Demais Receitas Correntes	754.000,00	754.000,00	284.373,77
Diversas Receitas Correntes	754.000,00	754.000,00	284.373,77
RECEITAS DE CAPITAL (II)	200.000,00	200.000,00	872.263,85
Operações de Crédito (III)	0,00	0,00	0,00
Amortização de Empréstimos (IV)	0,00	0,00	0,00
Alienação de Ativos	50.000,00	50.000,00	2.433,20
Recursos de Alienação de Investimentos Temporários (V)	0,00	0,00	0,00
Recursos de Alienação de Investimentos Permanentes (VI)	0,00	0,00	0,00
Outras Aliações de Bens	50.000,00	50.000,00	2.433,20
Transferências de Capital	150.000,00	150.000,00	869.830,65
Convênios	0,00	0,00	0,00
Outras Transferências de Capital	150.000,00	150.000,00	869.830,65
Outras Receitas de Capital	0,00	0,00	0,00
RECEITAS FISCAIS DE CAPITAL (VII) = (II+III+IV+V+VI)	200.000,00	200.000,00	872.263,85
DEDUÇÕES DA RECEITA (VIII)	4.049.800,00	4.049.800,00	1.998.240,19
RECEITAS FISCAIS LÍQUIDAS (IX) = (I-VIII)	24.322.000,00	24.322.000,00	12.468.216,13

RREO - Anexo 6 (LDB, Art. 72) RS1

DISCRIMINAÇÃO DA META FISCAL PARA O RESULTADO PRIMÁRIO	Jan a Jun 2023
Meta de resultado primário fixada no Anexo de Metas Fiscais da LDO para o exercício de referência	0,00

ESPECIFICAÇÃO	Em 31 Dez 2022 (a)	Mar a Abr 2023	Mai a Jun 2023
	(a)	(b)	(c)
DÍVIDA CONSOLIDADA (I)	0,00	0,00	0,00
DEDUÇÕES (II)	2.740.107,57	3.494.543,77	2.681.277,93
Ativo Disponível	2.740.107,57	3.557.360,27	2.756.852,98
Haveres Financeiros	0,00	5.085,61	239,28
(-) Restos a Pagar Processados	0,00	0,00	0,00
(-) Depósitos Restituíveis e Valores Vinculados	0,00	67.902,11	75.814,33
DÍVIDA CONSOLIDADA LÍQUIDA (III) = (I - II)	-2.740.107,57	-3.494.543,77	-2.681.277,93
RECEITA DE PRIVATIZAÇÕES (IV)	0,00	0,00	0,00
PASSIVOS RECONHECIDOS (V)	0,00	0,00	0,00
DÍVIDA FISCAL LÍQUIDA (III + IV - V)	-2.740.107,57	-3.494.543,77	-2.681.277,93

ESPECIFICAÇÃO	PERÍODO DE REFERÊNCIA	
	Em 31 Dez 2022 (a)	Jan a Jun 2023 (b)
	(c-b)	(c-a)
RESULTADO NOMINAL	813.265,84	58.829,64

DISCRIMINAÇÃO DA META FISCAL PARA O RESULTADO NOMINAL	VALOR
Meta de resultado nominal fixada no Anexo de Metas Fiscais da LDO para o exercício de referência	0,00

PREF.MUNIC.DE S.JOÃO DO PAU D ALHO
RELATÓRIO RESUMIDO DA EXECUÇÃO ORÇAMENTÁRIA
DEMONSTRATIVO DOS RESTOS A PAGAR POR PODER E ORGÃO
ORÇAMENTO FISCAL E DA SEGURIDADE SOCIAL
PERÍODO: Janeiro a Junho 2023/BIMESTRE Maio - Junho

1 of 1

RREO - Anexo 7 (LRF, art. 53, inciso V) RS1

PODER / ORGÃO	RESTOS A PAGAR PROCESSADOS E NÃO PROCESSADOS					RESTOS A PAGAR NÃO PROCESSADOS					Saldo Total L = (e+k)	
	Inscritos		Pagos	Cancelados	Saldo	Inscritos		Pagos	Cancelados	Saldo		
	Exercícios Anteriores (a)	Em 31 de Dezembro 2022 (b)				Exercícios Anteriores (f)	Em 31 de Dezembro 2022 (g)					
RESTOS A PAGAR (EXCETO INTRA-ORÇAMENTÁRIOS) (I)	0,00	0,00	0,00	0,00	0,00	0,00	109.246,33	109.246,33	109.246,33	0,00	0,00	0,00
02 PODER EXECUTIVO	0,00	0,00	0,00	0,00	0,00	0,00	109.246,33	109.246,33	109.246,33	0,00	0,00	0,00
0211 SETOR OBRAS E SERVIÇOS	0,00	0,00	0,00	0,00	0,00	0,00	109.246,33	109.246,33	109.246,33	0,00	0,00	0,00
RESTOS A PAGAR (INTRA-ORÇAMENTÁRIOS) (II)	0,00	0,00	0,00	0,00	0,00	0,00	0,00	0,00	0,00	0,00	0,00	0,00
02 PODER EXECUTIVO	0,00	0,00	0,00	0,00	0,00	0,00	0,00	0,00	0,00	0,00	0,00	0,00
TOTAL (III) = (I + II)	0,00	0,00	0,00	0,00	0,00	0,00	109.246,33	109.246,33	109.246,33	0,00	0,00	0,00

PREF.MUNIC.DE S.JOÃO DO PAU D ALHO
RELATÓRIO RESUMIDO DA EXECUÇÃO ORÇAMENTÁRIA

DEMONSTRATIVO DAS RECEITAS E DESPESAS COM MANUTENÇÃO E DESENVOLVIMENTO DO ENSINO - MDE - MUNICÍPIOS
ORÇAMENTO FISCAL E DA SEGURIDADE SOCIAL
PERÍODO: Janeiro a Junho 2023/BIMESTRE Maio - Junho

Page 1 of 5
RS1

RREO - Anexo 8 (LDB, Art. 72)

RECEITAS RESULTANTES DE IMPOSTOS (Art. 212 e 212-A da Constituição Federal)		
RECEITA RESULTANTE DE IMPOSTOS	PREVISÃO ATUALIZADA (a)	RECEITAS REALIZADAS JAN A JUN
1- RECEITA DE IMPOSTOS	1.235.800,00	533.254,63
1.1- Receita Resultante do Imposto sobre a Propriedade Predial e Territorial Urbana - IPTU	383.800,00	158.641,94
1.2- Receita Resultante do Imposto sobre Transmissão Inter Vivos - ITBI	190.000,00	30.454,47
1.3- Receita Resultante do Imposto sobre Serviços de Qualquer Natureza - ISS	323.000,00	103.003,07
1.4- Receita Resultante do Imposto de Renda Retido na Fonte - IRRF	339.000,00	241.155,15
2- RECEITA DE TRANSFERÊNCIAS CONSTITUCIONAIS E LEGAIS	21.449.000,00	9.991.527,31
2.1- Cota-Parte FPM	14.900.000,00	7.390.997,58
2.1.1- Parcela referente à CF, art. 159, I, alínea B	14.900.000,00	7.390.997,58
2.1.2- Parcela referente à CF, art. 159, I, alínea D e E	0,00	0,00
2.2- Cota-Parte ICMS	4.700.000,00	2.216.643,19
2.3- Cota-Parte IP-Espartação	47.000,00	18.439,28
2.4- Cota-Parte TTR	12.000,00	5.822,26
2.5- Cota-Parte IPVA	590.000,00	359.625,00
2.6- Cota-Parte IPI-Ouro	0,00	0,00
2.7- Outras Transferências ou Compensações Financeiras Provenientes de Impostos e Transferências Constitucionais	0,00	0,00
3- TOTAL DA RECEITA RESULTANTE DE IMPOSTOS (1 + 2)	22.684.800,00	10.524.781,94
4- TOTAL DESTINADO AO FUNDEB - 20% DE ((2.1.1) + (2.2) + (2.4) + (2.5) + (2.7))	4.049.800,00	1.998.240,19
5- VALOR MÍNIMO A SER APLICADO ALÉM DO VALOR DESTINADO AO FUNDEB - 5% DE ((2.1.1) + (2.2) + (2.3) + (2.4) + (2.5) + (2.7) + 25% DE ((1.1) + (1.2) + (1.3) + (1.4) + (2.1.2) + (2.6))	1.621.400,00	632.890,02

FUNDEB		
RECEITAS DO FUNDEB RECEBIDAS NO EXERCÍCIO	PREVISÃO ATUALIZADA (a)	RECEITAS REALIZADAS JAN A JUN
6- TOTAL DAS RECEITAS DO FUNDEB RECEBIDAS	1.857.000,00	778.498,96
6.1- FUNDEB - Impostos e Transferências de Impostos	1.857.000,00	778.498,96
6.1.1- Principal	1.853.000,00	774.977,93
6.1.2- Rendimentos de Aplicação Financeira	4.000,00	3.521,03
6.1.3- Ressarcimento de recursos do Fundeb	0,00	0,00
6.2- FUNDEB - Complementação da União - VAAF	0,00	0,00
6.2.1- Principal	0,00	0,00
6.2.2- Rendimentos de Aplicação Financeira	0,00	0,00
6.2.3- Ressarcimento de recursos do Fundeb	0,00	0,00
6.3- FUNDEB - Complementação da União - VAAAT	0,00	0,00
6.3.1- Principal	0,00	0,00
6.3.2- Rendimentos de Aplicação Financeira	0,00	0,00
6.3.3- Ressarcimento de recursos do Fundeb	0,00	0,00
6.4- FUNDEB - Complementação da União - VAAR	0,00	0,00
6.4.1- Principal	0,00	0,00
6.4.2- Rendimentos de Aplicação Financeira	0,00	0,00
6.4.3- Ressarcimento de recursos do Fundeb	0,00	0,00
7- RESULTADO LÍQUIDO DAS TRANSFERÊNCIAS DO FUNDEB (6.1.1 - 4)	-2.196.800,00	-1.223.262,26

RREO - Anexo 8 (LDB, Art. 72) RS1

RECURSOS RECEBIDOS EM EXERCÍCIOS ANTERIORES E NÃO UTILIZADOS (SUPERÁVIT)	VALOR
8- TOTAL DOS RECURSOS DE SUPERÁVIT	0,00
8.1- SUPERÁVIT DO EXERCÍCIO/IMEDIATAMENTE ANTERIOR	0,00
8.2- SUPERÁVIT RESIDUAL DE OUTROS EXERCÍCIOS	0,00
9- TOTAL DOS RECURSOS DO FUNDEB DISPONÍVEIS PARA UTILIZAÇÃO (6 + 8)	778.498,96

DESPESAS COM RECURSOS DO FUNDEB	DOTAÇÃO ATUALIZADA (c)	DESPESAS EMPENHADAS JAN A JUN (d)	DESPESAS LIQUIDADAS JAN A JUN (e)	DESPESAS PAGAS JAN A JUN (f)	INSCRITAS EM RESTOS A PAGAR NÃO PROCESSADOS (g)
10- TOTAL DAS DESPESAS COM RECURSOS DO FUNDEB	1.857.000,00	803.597,39	803.597,39	770.523,40	0,00
10.1- PROFISSIONAIS DA EDUCAÇÃO BÁSICA	1.419.000,00	671.348,94	671.348,94	638.274,95	0,00
10.1.1- Educação Infantil	426.000,00	158.895,19	158.895,19	151.094,83	0,00
10.1.2- Ensino Fundamental	961.000,00	512.453,75	512.453,75	487.170,12	0,00
10.1.3- Educação de Jovens e Adultos	32.000,00	0,00	0,00	0,00	0,00
10.1.4- Educação Especial	0,00	0,00	0,00	0,00	0,00
10.1.5- Administração Geral	0,00	0,00	0,00	0,00	0,00
10.2- OUTRAS DESPESAS	438.000,00	132.248,45	132.248,45	132.248,45	0,00
10.2.1- Educação Infantil	165.000,00	54.640,42	54.640,42	54.640,42	0,00
10.2.2- Ensino Fundamental	273.000,00	77.608,03	77.608,03	77.608,03	0,00
10.2.3- Educação de Jovens e Adultos	0,00	0,00	0,00	0,00	0,00
10.2.4- Educação Especial	0,00	0,00	0,00	0,00	0,00
10.2.5- Administração Geral	0,00	0,00	0,00	0,00	0,00
10.2.6- Transporte (Escolar)	0,00	0,00	0,00	0,00	0,00
10.2.7- Outras	0,00	0,00	0,00	0,00	0,00

INDICADORES DO FUNDEB						
DESPESAS CUSTEADAS COM RECURSOS DO FUNDEB RECEBIDAS NO EXERCÍCIO	DESPESAS EMPENHADAS	DESPESAS LIQUIDADAS	DESPESAS PAGAS	INSCRITAS EM RESTOS A PAGAR NÃO PROCESSADOS	INSCRITAS EM RESTOS A PAGAR NÃO PROC. (sem disponibilidade de caixa) (f)	DESPESAS LIQUIDADAS EMPENHADAS EM VALOR SUP. AO TOTAL DAS RECEITAS RECEBIDAS NO EXERCÍCIO (g)
	(d)	(e)	(f)	(g)	(h)	(i)
11- TOTAL DAS DESPESAS CUSTEADAS COM RECURSOS DO FUNDEB RECEBIDAS NO EXERCÍCIO	803.597,39	803.597,39	770.523,40	0,00	0,00	25.098,43
11.1- Total das Despesas custeadas com FUNDEB - Impostos e Transferências de Impostos	803.597,39	803.597,39	770.523,40	0,00	0,00	25.098,43
11.2- Total das Despesas custeadas com FUNDEB - Complementação da União - VAAF	0,00	0,00	0,00	0,00	0,00	0,00
11.3- Total das Despesas custeadas com FUNDEB - Complementação da União - VAAT	0,00	0,00	0,00	0,00	0,00	0,00
11.4- Total das Despesas custeadas com FUNDEB - Complementação da União - VAAR	0,00	0,00	0,00	0,00	0,00	0,00
12- TOTAL DAS DESPESAS DO FUNDEB COM PROFISSIONAIS DA EDUCAÇÃO BÁSICA	671.348,94	671.348,94	638.274,95	0,00	0,00	0,00
13- TOTAL DAS DESPESAS CUSTEADAS COM FUNDEB - COMPLEMENTAÇÃO DA UNIÃO - VAAF APLICADAS NA EDUCAÇÃO INFANTIL	0,00	0,00	0,00	0,00	0,00	0,00
14- TOTAL DAS DESPESAS CUSTEADAS COM FUNDEB - COMPLEMENTAÇÃO DA UNIÃO - VAAF APLICADAS EM DESPESA DE CAPITAL	0,00	0,00	0,00	0,00	0,00	0,00

INDICADORES - Art. 212-A, inciso XI e § 3º - Constituição Federal	VALOR EXIGIDO (j)	VALOR APLICADO (k)	VALOR CONSIDERADO APÓS DEDUÇÕES (l)	% APLICADO (m)
15- Mínimo de 70% do FUNDEB na Remuneração dos Profissionais da Educação Básica	544.949,27	671.348,94	671.348,94	86,24
16- Percentual de 50% da Complementação da União ao FUNDEB - VAAF na Educação Infantil	0,00	0,00	0,00	0,00
17- Mínimo de 15% da Complementação da União ao FUNDEB - VAAT em Despesa de Capital	0,00	0,00	0,00	0,00

INDICADOR - Art. 25, § 3º - Lei nº 14.113, de 2020 - (Máx. de 10% de Superávit)	VALOR MÁX. PERMITIDO (a)	VALOR NÃO APLICADO (b)	VALOR NÃO APLICADO APÓS AJUSTE (c)	% NÃO APLICADO (d)
18- Total da Receita Recebida e não Aplicada no Exercício	77.849,90	0,00	0,00	0,00

CONTINUAÇÃO DA PAGINA 19

INDICADOR - Art.25, § 3º - Lei nº 14.113, de 2020 (Aplicação do Superávit de Exercício Anterior)	Valor de Superávit Permitido no Exercício Anterior (s)	Valor não Aplicado No Exercício Anterior (t)	Valor de Superávit Aplicado até o 1º Quadrimestre (u)	Valor Aplicado Após o 1º Quadrimestre (v)	Valor Total de Sup. Não Aplicado Até o Final do Exercício (w)	Valor aplicado até o 1º Quadrimestre que integrou o Limite Constitucional (x)	
19- Total das Despesas Custeadas com Superávit do FUNDEB	0,00	0,00	0,00	0,00	0,00	0,00	
19.1- Total das Despesas custeadas com FUNDEB- Impostos e Transferências de Impostos	0,00	0,00	0,00	0,00	0,00	0,00	
19.2- Total das Despesas custeadas com FUNDEB- Complementação da União (VAAF + VAAT + VAAR)	0,00	0,00	0,00	0,00	0,00	0,00	
DESPESAS COM MANUTENÇÃO E DESENVOLVIMENTO DO ENSINO - MDE - CUSTEADAS COM RECEITA DE IMPOSTOS (EXCETO FUNDEB)							
DESPESAS COM AÇÕES TÍPICAS DE MDE - RECEITAS DE IMPOSTOS EXCETO FUNDEB (Por Subfunção)	DOTAÇÃO ATUALIZADA (c)	DESPESAS EMPENHADAS JAN A JUN (d)	DESPESAS LIQUIDADAS JAN A JUN (e)	DESPESAS PAGAS JAN A JUN (f)	INSCRITAS EM RESTOS A PAGAR NÃO PROCESSADOS (g)		
20- TOTAL DAS DESPESAS COM AÇÕES TÍPICAS DE MDE CUSTEADAS COM RECEITAS DE IMPOSTOS	2.786.300,00	1.028.738,11	976.151,73	920.881,88	0,00		
20.1- Educação Infantil	738.000,00	242.041,23	241.387,23	225.737,05	0,00		
20.2- Ensino Fundamental	1.972.400,00	721.356,88	702.094,50	662.474,83	0,00		
20.3- Educação de Jovens e Adultos	0,00	0,00	0,00	0,00	0,00		
20.4- Educação Especial	75.900,00	65.340,00	32.670,00	32.670,00	0,00		
20.5- Administração Geral	0,00	0,00	0,00	0,00	0,00		
20.6- Transporte (Escolar)	0,00	0,00	0,00	0,00	0,00		
20.7- Outras	0,00	0,00	0,00	0,00	0,00		
DESPESAS COM MANUTENÇÃO E DESENVOLVIMENTO DO ENSINO - MDE - CUSTEADAS COM RECEITA DE IMPOSTOS E COM RECURSOS DO FUNDEB							
DESPESAS COM AÇÕES TÍPICAS DE MDE - RECEITAS DE IMPOSTOS E RECURSOS DO FUNDEB (Por Área de Atuação)	DOTAÇÃO ATUALIZADA (c)	DESPESAS EMPENHADAS JAN A JUN (d)	DESPESAS LIQUIDADAS JAN A JUN (e)	DESPESAS PAGAS JAN A JUN (f)	INSCRITAS EM RESTOS A PAGAR NÃO PROCESSADOS (g)		
21- TOTAL DAS DESPESAS COM AÇÕES TÍPICAS DE MDE CUSTEADAS COM RECEITAS DE IMPOSTOS E FUNDEB	4.643.300,00	1.832.335,90	1.779.749,12	1.691.405,28	0,00		
21.1- Educação Infantil	1.239.000,00	455.576,04	454.922,84	431.482,30	0,00		
21.1.1- Creche	1.180.000,00	334.346,78	333.692,78	316.404,49	0,00		
21.1.2- Pré-Escola	279.000,00	121.229,06	121.230,06	115.077,81	0,00		
21.2- Ensino Fundamental	3.314.300,00	1.376.758,66	1.324.826,28	1.259.922,98	0,00		
APURAÇÃO DAS DESPESAS PARA FINS DE LIMITE MÍNIMO CONSTITUCIONAL							
APURAÇÃO DAS DESPESAS PARA FINS DE LIMITE MÍNIMO CONSTITUCIONAL						VALOR	
22- TOTAL DAS DESPESAS DE MDE CUSTEADAS COM RECURSOS DE IMPOSTOS = L20(a ou c)						976.151,73	
23- TOTAL DAS RECEITAS TRANSFERIDAS AO FUNDEB = (L4)						1.998.240,19	
24- (+) RECEITAS DO FUNDEB NÃO UTILIZADAS NO EXERCÍCIO, EM VALOR SUPERIOR A 10% = L18(g)						0,00	
25- VALOR APLICADO ATÉ O PRIMEIRO QUADRIMESTRE QUE INTEGRARA O LIMITE CONSTITUCIONAL = L19.1(x)						0,00	
26- (-) RESTOS A PAGAR NÃO PROCESSADOS INSCRITOS NO EXERCÍCIO SEM DISPONIBILIDADE FINANCEIRA DE RECURSOS DE IMPOSTOS						0,00	
27- (+) CANCELAMENTO, NO EXERCÍCIO, DE RESTOS A PAGAR INSCRITOS COM DISPONIBILIDADE FINANCEIRA DE RECURSOS DE IMPOSTOS VINCULADOS AO ENSINO = (L20.1)(d) + L						0,00	
28- TOTAL DAS DESPESAS PARA FINS DE LIMITE (22 + 23 - 24 + 25 - 26 - 27)						2.974.391,92	
RREO - Anexo 8 (LDB, Art. 72) RS1							
APURAÇÃO DO LIMITE MÍNIMO CONSTITUCIONAL 2 e 5						% APLICADO (ab)	
29- APLICAÇÃO EM MDE SOBRE A RECEITA RESULTANTE DE IMPOSTOS	2.631.195,48					2.974.391,92	28,26
RESTOS A PAGAR INSCRITOS EM EXERCÍCIOS ANTERIORES DE DESPESAS CONSIDERADAS PARA CUMPRIMENTO DO LIMITE	SALDO INICIAL (ac)	RP LIQUIDADOS (ad)	RP PAGOS (ae)	RP CANCELADOS (af)	SALDO FINAL (ag)		
30- RESTOS A PAGAR DE DESPESAS COM MDE	0,00	0,00	0,00	0,00	0,00		
30.1- Encargadas com Recursos de Impostos e Transferências de Impostos	0,00	0,00	0,00	0,00	0,00		
30.2- Encargadas com Recursos do FUNDEB - Impostos	0,00	0,00	0,00	0,00	0,00		
30.3- Encargadas com Recursos do FUNDEB - Complementação da União (VAAT + VAAF + VAAR)	0,00	0,00	0,00	0,00	0,00		
OUTRAS INFORMAÇÕES PARA CONTROLE							
RECEITAS ADICIONAIS PARA FINANCIAMENTO DO ENSINO			PREVISÃO ATUALIZADA (a)	RECEITAS REALIZADAS Até o Bimestre (b)			
31- TOTAL DAS RECEITAS ADICIONAIS PARA FINANCIAMENTO DO ENSINO			639.000,00	303.333,30			
31.1- RECEITA DE TRANSFERÊNCIA DO FNDE (INCLUINDO RENDIMENTOS DE APLICAÇÃO FINANCEIRA			354.000,00	179.698,72			
31.1.1- Salário-Educação			260.000,00	119.426,08			
31.1.2- PDDE			0,00	0,00			
31.1.3- PNAE			76.000,00	39.645,80			
31.1.4- PNAE			18.000,00	2.158,77			
31.1.5- Outras Transferências do FNDE			0,00	18.468,07			
31.2- RECEITAS DE TRANSFERÊNCIAS DE CONVÊNIO			265.000,00	123.634,58			
31.3- RECEITA DE ROYALTIES DESTINADOS À EDUCAÇÃO			0,00	0,00			
31.4- RECEITA DE OPERAÇÕES DE CRÉDITO VINCULADAS À EDUCAÇÃO			0,00	0,00			
31.5- OUTRAS RECEITAS PARA FINANCIAMENTO DO ENSINO			0,00	0,00			
OUTRAS DESPESAS COM EDUCAÇÃO (Por Subfunção)	DOTAÇÃO ATUALIZADA (c)	DESPESAS EMPENHADAS JAN A JUN (d)	DESPESAS LIQUIDADAS JAN A JUN (e)	DESPESAS PAGAS JAN A JUN (f)	INSCRITAS EM RESTOS A PAGAR NÃO PROCESSADOS (g)		
32- TOTAL DAS OUTRAS DESPESAS COM EDUCAÇÃO	1.249.000,00	558.416,50	558.416,50	517.608,61	0,00		
32.1- Educação Infantil	61.000,00	2.152,50	2.152,50	2.152,50	0,00		
32.2- Ensino Fundamental	214.000,00	73.866,40	73.866,40	73.866,40	0,00		
32.3- Ensino Médio	0,00	0,00	0,00	0,00	0,00		
32.4- Ensino Superior	187.000,00	68.848,19	68.848,19	65.928,19	0,00		
32.5- Ensino Profissional	0,00	0,00	0,00	0,00	0,00		
32.6- Educação de Jovens e Adultos	0,00	0,00	0,00	0,00	0,00		
32.7- Educação Especial	0,00	0,00	0,00	0,00	0,00		
32.8- Outras	782.000,00	413.549,41	413.549,41	375.661,52	0,00		
TOTAL GERAL DAS DESPESAS COM EDUCAÇÃO							
33- TOTAL GERAL DAS DESPESAS COM EDUCAÇÃO (19 + 20 + 32)	5.892.300,00	2.390.752,00	2.338.165,62	2.209.013,89	0,00		
33.1- Despesas Correntes	5.121.300,00	2.336.252,58	2.283.666,20	2.154.514,47	0,00		

RREO - Anexo 8 (LDB, Art. 72)

RS1

33.1.1- Pessoal Ativo	2.793.000,00	1.255.392,60	1.255.392,60	1.198.713,47	0,00
33.1.2- Pessoal Inativo	0,00	0,00	0,00	0,00	0,00
33.1.3- Transferências às instituições comunitárias, confessionais ou filantrópicas sem fins lucrativos	75.900,00	65.340,00	32.670,00	32.670,00	0,00
33.1.4- Outras Despesas Correntes	2.252.400,00	1.015.519,98	995.063,60	923.131,00	0,00
33.2- Despesa de Capital	701.000,00	2.620,00	2.620,00	2.620,00	0,00
33.2.1- Transferências às instituições comunitárias, confessionais ou filantrópicas sem fins lucrativos	0,00	0,00	0,00	0,00	0,00
33.2.2- Outras Despesas de Capital	701.000,00	2.620,00	2.620,00	2.620,00	0,00

CONTROLE DA DISPONIBILIDADE FINANCEIRA E CONCILIAÇÃO BANCÁRIA	FUNDEB (ah)	SALÁRIO EDUCAÇÃO (aj)
34- DISPONIBILIDADE FINANCEIRA EM 31 DE DEZEMBRO DO EXERCÍCIO ANTERIOR	0,00	118.099,13
35- (+) INGRESSO DE RECURSOS ATÉ O BIMESTRE (orçamentário)	778.498,96	119.426,08
36- (-) PAGAMENTOS EFETUADOS ATÉ O BIMESTRE (orçamentário e restos a pagar)	770.523,40	98.975,16
37- (=) DISPONIBILIDADE FINANCEIRA ATÉ O BIMESTRE	7.975,56	138.550,05
38- (+) AJUSTES POSITIVOS (RETENÇÕES E OUTROS VALORES EXTRAORÇAMENTÁRIOS)	0,00	0,00
39- (-) AJUSTES NEGATIVOS (OUTROS VALORES EXTRAORÇAMENTÁRIOS)	0,00	0,00
40- (=) SALDO FINANCEIRO CONCILIADO (Saldo Bancário)	7.975,56	138.550,05

- Os valores informados devem corresponder ao efetivamente transferido. Os percentuais correspondem ao disposto na legislação.
- Limites mínimos anuais a serem cumpridos no encerramento do exercício.
- Art. 25, § 3º, Lei 14.113/2020: "Até 10% (dez por cento) dos recursos recebidos à conta dos Fundos, inclusive relativos à complementação da União, nos termos do § 2º do art. 16 desta Lei, poderão ser utilizados no primeiro quadrimestre do exercício imediatamente subsequente, mediante abertura de crédito adicional "utilizados no 1º trimestre do exercício imediatamente subsequente, mediante abertura de crédito adicional."
- Os valores referentes à parcela dos Restos a Pagar inscritos sem disponibilidade financeira deverão ser informados somente no RREO do último bimestre do exercício.
- Nos cinco primeiros bimestres do exercício o acompanhamento será feito com base na despesa liquidada. No último bimestre do exercício, o valor deverá corresponder ao total da despesa empenhada.
- As linhas representam áreas de atuação e não correspondem exatamente às subfunções da Função Educação. As despesas classificadas nas demais subfunções típicas e nas subfunções atípicas deverão ser rateadas para essas áreas de atuação.
- Valor inscrito em RPNP sem disponibilidade de caixa, que não será considerado na apuração dos indicadores e limites. Para as linhas 15, 16 e 17, deverá ser comparado o total inscrito em RPNP com a disponibilidade de caixa por fonte de recursos. Para a linha 14, deverá ser verificada a diferença entre a disponibilidade nas Fontes do Fundeb e os RPNP referentes a essas despesas. Para a linha 18, deverá ser verificada a diferença entre as disponibilidades na Fonte VAAF e os RPNP dessas despesas.
- Controle da execução de restos a pagar considerando o cumprimento do limite mínimo das execuções anteriores.
- Nesta coluna não devem ser informados valores inferiores a 0 (zero).
- Essa coluna não deve conter percentual superior a 100%. Caso isso ocorra, em razão de valores informados na coluna (f), os percentuais devem ser ajustados para 100%.

PREF. MUNIC. DE S. JOÃO DO PAU D'ALHO
RELATÓRIO RESUMIDO DA EXECUÇÃO ORÇAMENTÁRIA
DEMONSTRATIVO DA RECEITA DE IMPOSTOS E DAS DESPESAS PRÓPRIAS COM SAÚDE
ORÇAMENTOS FISCAIS E DA SEGURIDADE SOCIAL
PERÍODO: Janeiro a Junho 2023/BIMESTRE: Maio - Junho

RREO - ANEXO XIII (L.C. nº 141/2012 art.35)

RS1

RECEITAS RESULTANTES DE IMPOSTOS E TRANSFERÊNCIAS CONSTITUCIONAIS E LEGAIS	PREVISÃO INICIAL	PREVISÃO ATUALIZADA (a)	RECEITAS REALIZADAS						
			Até o Bimestre (b)	(%) (b/a)x100					
RECEITA DE IMPOSTOS (I)	1.235.800,00	1.235.800,00	533.254,63	43,15					
Receita Resultante do Imposto Predial e Territorial Urbano - IPTU	383.800,00	383.800,00	158.641,94	41,33					
Receita Resultante do Imposto sobre Transmissão Iatervivos - ITBI	190.000,00	190.000,00	30.454,47	16,03					
Receita Resultante do Imposto sobre Serviços de Qualquer Natureza - ISS	323.000,00	323.000,00	103.003,07	31,89					
Receita Resultante do Imposto sobre a Renda e Proventos de Qualquer Natureza Retido na Fonte - IRRF	339.000,00	339.000,00	241.153,15	71,14					
RECEITA DE TRANSFERÊNCIAS CONSTITUCIONAIS E LEGAIS (II)	20.249.000,00	20.249.000,00	9.991.527,31	49,34					
Cota-Parte FPM	14.900.000,00	14.900.000,00	7.390.997,28	49,60					
Cota-Parte ITR	12.000,00	12.000,00	5.822,26	48,52					
Cota-Parte IPVA	590.000,00	590.000,00	359.625,00	60,95					
Cota-Parte ICMS	4.700.000,00	4.700.000,00	2.216.643,19	47,16					
Cota-Parte IP-Exporção	47.000,00	47.000,00	18.439,28	39,23					
Outras Transferências ou Compensações Financeiras Provenientes de Impostos e Transferências Constitucionais	0,00	0,00	0,00	0,00					
TOTAL DAS RECEITAS RESULTANTES DE IMPOSTOS E TRANSFERÊNCIAS CONSTITUCIONAIS E LEGAIS - (II) = (I) + (II)	21.484.800,00	21.484.800,00	10.524.781,94	48,99					
DESPESAS COM AÇÕES E SERVIÇOS PÚBLICOS DE SAÚDE (ASPS) POR SUBFUNÇÃO E CATEGORIA ECONÔMICA	DOTAÇÃO INICIAL	DOTAÇÃO ATUALIZADA (c)	DESPESAS EMPENHADAS ATÉ BIMESTRE (d)	% (d/c)x100	DESPESAS LIQUIDADAS ATÉ BIMESTRE (e)	% (e/c)x100	DESPESAS PAGAS ATÉ BIMESTRE (f)	% (f/c)x100	INSCRITAS EM RESTOS A PAGAR NÃO PROCESSADOS (g)
ATENÇÃO BÁSICA (IV)	4.079.800,00	4.390.533,97	2.832.626,80	64,52	2.424.354,81	55,22	2.175.038,69	49,54	0,00
Despesa Correntes	4.071.800,00	4.072.700,00	2.522.792,83	61,94	2.262.888,31	55,56	2.084.854,12	51,44	0,00
Despesa de Capital	8.000,00	3.178,33,97	309.833,97	97,48	161.366,50	50,77	80.178,57	25,23	0,00
ASSISTÊNCIA HOSPITALAR E AMBULATORIAL (V)	709.000,00	709.000,00	386.604,96	54,53	371.251,00	52,36	361.238,39	50,95	0,00
Despesa Correntes	704.000,00	704.000,00	386.604,96	54,92	371.251,00	52,73	361.238,39	51,31	0,00
Despesa de Capital	5.000,00	5.000,00	0,00	0,00	0,00	0,00	0,00	0,00	0,00
SUORTE PROFIÁTICO E TERAPEÚTICO (VI)	0,00	0,00	0,00	0,00	0,00	0,00	0,00	0,00	0,00
Despesa Correntes	0,00	0,00	0,00	0,00	0,00	0,00	0,00	0,00	0,00
Despesa de Capital	0,00	0,00	0,00	0,00	0,00	0,00	0,00	0,00	0,00
VIGILÂNCIA SANITÁRIA (VII)	52.000,00	52.000,00	29.497,32	56,73	29.497,32	56,73	27.710,48	53,29	0,00
Despesa Correntes	50.000,00	50.000,00	29.497,32	58,99	29.497,32	58,99	27.710,48	55,42	0,00
Despesa de Capital	2.000,00	2.000,00	0,00	0,00	0,00	0,00	0,00	0,00	0,00
VIGILÂNCIA EPIDEMIOLÓGICA (VIII)	0,00	0,00	0,00	0,00	0,00	0,00	0,00	0,00	0,00
Despesa Correntes	0,00	0,00	0,00	0,00	0,00	0,00	0,00	0,00	0,00
Despesa de Capital	0,00	0,00	0,00	0,00	0,00	0,00	0,00	0,00	0,00
ALIMENTAÇÃO E NUTRIÇÃO (IX)	0,00	0,00	0,00	0,00	0,00	0,00	0,00	0,00	0,00
Despesa Correntes	0,00	0,00	0,00	0,00	0,00	0,00	0,00	0,00	0,00
Despesa de Capital	0,00	0,00	0,00	0,00	0,00	0,00	0,00	0,00	0,00
OUTRAS SUBFUNÇÕES (X)	0,00	0,00	0,00	0,00	0,00	0,00	0,00	0,00	0,00
Despesa Correntes	0,00	0,00	0,00	0,00	0,00	0,00	0,00	0,00	0,00
Despesa de Capital	0,00	0,00	0,00	0,00	0,00	0,00	0,00	0,00	0,00
TOTAL (XI) = (IV + V + VI + VII + VIII + IX + X)	4.840.800,00	5.151.533,97	3.248.729,08	63,06	2.825.103,13	54,84	2.563.979,56	49,77	0,00

CONTINUAÇÃO DA PAGINA 20

APURAÇÃO DO CUMPRIMENTO DO LIMITE MÍNIMO PARA APLICAÇÃO EM ASPs			
	Despesa Empenhada (d)	Despesa Liquidada (e)	Despesa Paga (f)
TOTAL DAS DESPESAS COM ASPs (XII) = (XI)	3.248.729,08	2.025.105,13	2.263.978,56
(+) Restos a Pagar Não Processados inscritos Individualmente no Exercício sem Disponibilidade Financeira (XIII)	0,00	0,00	0,00
(+) Despesas Custeadas com Recursos Vinculados à Parcela do Percentual Mínimo que não foi Aplicada em ASPs em Exercícios Anteriores (XIV)	0,00	0,00	0,00
(+) Despesas Custeadas com Disponibilidade de Caixa Vinculada aos Restos a Pagar Cancelados (XV)	0,00	0,00	0,00
(=) VALOR APLICADO EM ASPs (XVI) = (XII - XIII - XIV - XV)	3.248.729,08	2.025.105,13	2.263.978,56
Despesa Mínima a ser Aplicada em ASPs (XVII) = (III) x 15% (LC 141/2012)	0,00	1.570.717,29	0,00
Diferença entre o Valor Aplicado e a Despesa Mínima a ser Aplicada (XVIII) = (XVI) - (XVII)	0,00	1.246.385,84	0,00
Limite não Cumprido (XIX) = (XVIII) (Quando valor for inferior a zero)	0,00	0,00	0,00
PERCENTUAL DA RECEITA DE IMPOSTOS E TRANSFERÊNCIAS CONSTITUCIONAIS E LEGAIS APLICADO EM ASPs (XVI) / III * 100 (mínimo de 15% conforme LC nº 141/2012, ou % da Lei (Organiza Municipal))		36,84	

CONTROLE DE VALOR REFERENTE AO PERCENTUAL MÍNIMO NÃO CUMPRIDO EM EXERCÍCIOS ANTERIORES PARA FINS DE APLICAÇÃO DOS RECURSOS VINCULADOS CONFORME ARTIGOS 5 E 26 DA LC 141/2012	LIMITE NÃO CUMPRIDO				
	Saldo Inicial (no Exercício atual) (h)	Despesas Custeadas no Exercício de Referência			Saldo Final (não aplicado) (i) = (h) - (j) + (k)
		Empenhadas (j)	Liquidadas (k)	Pagas (l)	
Diferença de limite não cumprido em 2023 (saldo inicial - XIX)	0,00	0,00	0,00	0,00	0,00
Diferença de limite não cumprido em 2022 (saldo inicial igual ao saldo final do demonstrativo do exercício anterior)	0,00	0,00	0,00	0,00	0,00
Diferença de limite não cumprido em Exercícios Anteriores (saldo inicial igual ao saldo final do demonstrativo do exercício anterior)	0,00	0,00	0,00	0,00	0,00
TOTAL DA DIFERENÇA DE LIMITE NÃO CUMPRIDO EM EXERCÍCIOS ANTERIORES (XX)	0,00	0,00	0,00	0,00	0,00

EXECUÇÃO DE RESTOS A PAGAR	Valor Mínimo para aplicação em ASPs (m)	Valor aplicado em ASPs no exercício (n)	Valor aplicado além do limite mínimo RP no exercício (o) = (n) - (m), se < 0, então (o) = 0	Total inscrito em RP no exercício (p)	RPP inscrito Individualmente no Exercício sem Disponibilidade Financeira (q) = (XIV)	Valor inscrito em RP considerando o Limite (r) = (p) - (q), se < 0, então (r) = 0	Total de RP pagos (s)	Total de RP a pagar (t)	Total de RP cancelados em prescrições (u)	Diferença entre o valor aplicado além do limite e o total de RP cancelados (v) = (r) + (q) - (u)
Empenhos de 2021	0,00	0,00	0,00	0,00	0,00	0,00	0,00	0,00	0,00	0,00
Empenhos de 2020	0,00	0,00	0,00	0,00	0,00	0,00	0,00	0,00	0,00	0,00
Empenhos de 2019	0,00	0,00	0,00	0,00	0,00	0,00	0,00	0,00	0,00	0,00
Empenhos de 2018	0,00	0,00	0,00	0,00	0,00	0,00	0,00	0,00	0,00	0,00
Empenhos de 2017 e anteriores	0,00	0,00	0,00	0,00	0,00	0,00	0,00	0,00	0,00	0,00

CONTROLE DE RESTOS A PAGAR CANCELADOS OU PRESCRITOS CONSIDERADOS PARA FINS DE APLICAÇÃO DA DISPONIBILIDADE DE CAIXA CONFORME ARTIGO 24 § 1º e 2º DA LC 141/2012					
Saldo Inicial (no Exercício atual) (v)	Despesas Custeadas no Exercício de Referência			Saldo Final (não aplicado) (w) = (v) - (x) + (y)	
	Empenhadas (x)	Liquidadas (y)	Pagas (z)		
Restos a pagar cancelados ou prescritos em 2023 a serem compensados (XXIV) (saldo inicial - XXIII)	0,00	0,00	0,00	0,00	0,00
Restos a pagar cancelados ou prescritos em 2022 a serem compensados (XXV) (saldo inicial igual ao saldo final do demonstrativo do exercício anterior)	0,00	0,00	0,00	0,00	0,00
Restos a pagar cancelados ou prescritos em exercícios anteriores a serem compensados (XXVI) (saldo inicial igual ao saldo final do demonstrativo do exercício anterior)	0,00	0,00	0,00	0,00	0,00
TOTAL DE RESTOS A PAGAR CANCELADOS OU PRESCRITOS A COMPENSAR (XXVII)	0,00	0,00	0,00	0,00	0,00

RECEITAS ADICIONAIS PARA O FINANCIAMENTO DA SAÚDE NÃO COMPUTADAS NO CÁLCULO DO MÍNIMO	PREVISÃO INICIAL	PREVISÃO ATUALIZADA (a)	RECEITAS REALIZADAS	
			Até o Bimestre (b)	(%) (b/a)x100
RECEITAS DE TRANSFERÊNCIAS PARA A SAÚDE (XXXII)	621.000,00	621.000,00	280.578,96	45,18
Proveniente da União	590.000,00	590.000,00	268.053,67	45,43
Proveniente dos Estados	31.000,00	31.000,00	12.525,29	40,40
Proveniente de outros Municípios	0,00	0,00	0,00	0,00
RECEITA DE OPERAÇÕES DE CRÉDITO INTERNAS E EXTERNAS VINCULADAS A SAÚDE (XXX3)	0,00	0,00	0,00	0,00
OUTRAS RECEITAS (XXX4)	0,00	0,00	0,00	0,00
TOTAL DE RECEITAS ADICIONAIS PARA FINANCIAMENTO DA SAÚDE (XXX5) = (XXXII + XXX3 + XXX4)	621.000,00	621.000,00	280.578,96	45,18

DESPESAS COM SAÚDE POR SUBFUNÇÕES E CATEGORIA ECONÔMICA NÃO COMPUTADAS NO CÁLCULO DO MÍNIMO	DOTAÇÃO INICIAL	DOTAÇÃO ATUALIZADA (c)	DESPESAS EMPENHADAS		DESPESAS LIQUIDADAS		DESPESAS PAGAS		INSCRITOS EM RESTOS A PAGAR NÃO PROCESSADOS (g)
			ATE BIMESTRE (d)	% (d/c) x 100	ATE BIMESTRE (e)	% (e/c) x 100	ATE BIMESTRE (f)	% (f/c) x 100	
ATENÇÃO BÁSICA (XXXII)	489.000,00	510.700,00	295.374,48	57,84	295.374,48	57,84	287.253,80	56,25	0,00
Despesas Correntes	489.000,00	510.700,00	295.374,48	56,64	295.374,48	58,64	287.253,80	57,03	0,00
Despesas de Capital	0,00	0,00	0,00	0,00	0,00	0,00	0,00	0,00	0,00
ASSISTÊNCIA HOSPITALAR E AMBULATORIAL (XXXIII)	25.000,00	31.000,00	6.000,00	19,35	6.000,00	19,35	6.000,00	19,35	0,00
Despesas Correntes	25.000,00	29.000,00	6.000,00	20,69	6.000,00	20,69	6.000,00	20,69	0,00
Despesas de Capital	0,00	2.000,00	0,00	0,00	0,00	0,00	0,00	0,00	0,00
SUORTE PROFILÁTICO E TERAPÊUTICO (XXXIV)	0,00	0,00	0,00	0,00	0,00	0,00	0,00	0,00	0,00
Despesas Correntes	0,00	0,00	0,00	0,00	0,00	0,00	0,00	0,00	0,00
Despesas de Capital	0,00	0,00	0,00	0,00	0,00	0,00	0,00	0,00	0,00
VIGILÂNCIA SANITÁRIA (XXXV)	76.000,00	65.400,00	10.577,45	16,17	10.577,45	16,17	10.577,45	16,17	0,00
Despesas Correntes	72.000,00	65.400,00	10.577,45	16,17	10.577,45	16,17	10.577,45	16,17	0,00
Despesas de Capital	4.000,00	0,00	0,00	0,00	0,00	0,00	0,00	0,00	0,00
VIGILÂNCIA EPIDEMIOLÓGICA (XXXVI)	0,00	0,00	0,00	0,00	0,00	0,00	0,00	0,00	0,00
Despesas Correntes	0,00	0,00	0,00	0,00	0,00	0,00	0,00	0,00	0,00
Despesas de Capital	0,00	0,00	0,00	0,00	0,00	0,00	0,00	0,00	0,00
ALIMENTAÇÃO E NUTRIÇÃO (XXXVII)	0,00	0,00	0,00	0,00	0,00	0,00	0,00	0,00	0,00
Despesas Correntes	0,00	0,00	0,00	0,00	0,00	0,00	0,00	0,00	0,00
Despesas de Capital	0,00	0,00	0,00	0,00	0,00	0,00	0,00	0,00	0,00
OUTRAS SUBFUNÇÕES (XXXVIII)	0,00	0,00	0,00	0,00	0,00	0,00	0,00	0,00	0,00
Despesas Correntes	0,00	0,00	0,00	0,00	0,00	0,00	0,00	0,00	0,00
Despesas de Capital	0,00	0,00	0,00	0,00	0,00	0,00	0,00	0,00	0,00
TOTAL DAS DESPESAS NÃO COMPUTADAS NO CÁLCULO DO MÍNIMO (XXXIX) = (XXXII + XXXIII + XXXIV + XXXV + XXXVI + XXXVII + XXXVIII)	590.000,00	607.100,00	311.951,93	51,38	311.951,93	51,38	303.831,25	50,05	0,00

DESPESAS TOTAIS COM SAÚDE	DOTAÇÃO INICIAL	DOTAÇÃO ATUALIZADA (c)	DESPESAS EMPENHADAS		DESPESAS LIQUIDADAS		DESPESAS PAGAS		INSCRITOS EM RESTOS A PAGAR NÃO PROCESSADOS (g)
			ATE BIMESTRE (d)	% (d/c) x 100	ATE BIMESTRE (e)	% (e/c) x 100	ATE BIMESTRE (f)	% (f/c) x 100	
ATENÇÃO BÁSICA (XL) = (IV + XXXII)	4.568.800,00	4.901.233,97	3.128.001,28	63,82	2.719.229,29	55,49	2.462.284,49	50,24	0,00
ASSISTÊNCIA HOSPITALAR E AMBULATORIAL (XLI) = (V + XXXIII)	734.000,00	740.000,00	392.604,96	53,05	377.251,00	50,98	367.233,39	49,63	0,00
SUORTE PROFILÁTICO E TERAPÊUTICO (XLII) = (VI + XXXIV)	0,00	0,00	0,00	0,00	0,00	0,00	0,00	0,00	0,00
VIGILÂNCIA SANITÁRIA (XLIII) = (VII + XXXV)	126.000,00	117.400,00	40.074,77	34,14	40.074,77	34,14	38.297,95	32,61	0,00
VIGILÂNCIA EPIDEMIOLÓGICA (XLIV) = (VIII + XXXVI)	0,00	0,00	0,00	0,00	0,00	0,00	0,00	0,00	0,00
ALIMENTAÇÃO E NUTRIÇÃO (XLV) = (IX + XXXVII)	0,00	0,00	0,00	0,00	0,00	0,00	0,00	0,00	0,00
OUTRAS SUBFUNÇÕES (XLVI) = (X + XXXVIII)	0,00	0,00	0,00	0,00	0,00	0,00	0,00	0,00	0,00
TOTAL DAS DESPESAS COM SAÚDE (XLVII) = (XI + XXXIX)	5.408.800,00	5.758.633,97	3.560.681,01	61,83	3.137.055,06	54,48	2.867.810,81	49,80	0,00

1) Essa linha apresenta o valor somente no Relatório Resumido da Execução Orçamentária do último bimestre do exercício.
 2) O valor apresentado na interseção com a coluna "T" ou com a coluna "B" (último bimestre) deverá ser o mesmo apresentado no "Total".
 3) O valor apresentado na interseção com a coluna "T" ou com a coluna "B" (último bimestre) deverá ser o mesmo apresentado no "Total".
 4) Limite anual mínimo a ser cumprido no encerramento do exercício. Deverá ser informado o limite estabelecido na Lei Orgânica do Município quando o percentual nela estabelecido for superior ao fixado na LC nº 141/2012.
 5) Durante o exercício esse valor servirá para o monitoramento previsto no art. 23 da LC 141/2012.
 6) No último bimestre, será utilizado o formulário (Vb) - (15 x 100) (M).
 7) Essa coluna poderá ser apresentada somente no último bimestre.

SEXTA-FEIRA, 21 DE JULHO DE 2023

PREF.MUNIC.DE S.JOÃO DO PAU D ALHO

RELATÓRIO RESUMIDO DA EXECUÇÃO ORÇAMENTÁRIA

BALANÇO ORÇAMENTÁRIO

ORÇAMENTOS FISCAIS E DA SEGURIDADE SOCIAL

PERÍODO: Janeiro a Junho 2023/BIMESTRE Maio - Junho

1 of 2

RREO - ANEXO I (LRF, Art. 52, inciso I, alíneas "a" e "b" do inciso II e § 1º)

RS 1

RECEITAS	PREVISÃO INICIAL	PREVISÃO ATUALIZADA	PREVISTA ATÉ O BIMESTRE	REALIZADAS ATÉ O BIMESTRE	SALDO A REALIZAR (a-c)
RECEITAS CORRENTES	28.499.800,00	28.499.800,00	18.355.939,84	13.769.203,38	14.730.596,62
Impostos, Taxas e Contribuições de Melhoria	1.336.800,00	1.336.800,00	810.231,54	573.097,08	763.702,92
Contribuições	0,00	0,00	0,00	0,00	0,00
Receita Patrimonial	328.000,00	328.000,00	215.402,96	175.010,91	152.989,09
Receita Agropecuária	0,00	0,00	0,00	0,00	0,00
Receita Industrial	0,00	0,00	0,00	0,00	0,00
Receita de Serviços	684.000,00	684.000,00	443.956,02	225.882,84	458.117,16
Transferências correntes	26.081.000,00	26.081.000,00	16.868.349,32	12.736.721,62	13.344.278,38
Outras Receitas Correntes	70.000,00	70.000,00	18.000,00	58.490,93	11.509,07
RECEITAS DE CAPITAL	200.000,00	200.000,00	75.000,00	872.263,85	-672.263,85
Operações de Crédito	0,00	0,00	0,00	0,00	0,00
Alienação de Bens	50.000,00	50.000,00	0,00	2.433,20	47.566,80
Amortizações de Empréstimos	0,00	0,00	0,00	0,00	0,00
Transferências de Capital	150.000,00	150.000,00	75.000,00	869.830,65	-719.830,65
Outras Receitas de Capital	0,00	0,00	0,00	0,00	0,00
(-) DEDUÇÕES DA RECEITA	4.049.800,00	4.049.800,00	0,00	1.998.240,19	2.051.559,81
RECEITAS INTRA-ORÇAMENTÁRIAS	0,00	0,00	0,00	0,00	0,00
SUBTOTAL DAS RECEITAS (I)	24.650.000,00	24.650.000,00	18.430.939,84	12.643.227,04	12.006.772,96
OPERAÇÕES DE CRÉDITO - REFINANCIAMENTO (II)	0,00	0,00	0,00	0,00	0,00
SUBTOTAL COM REFINANCIAMENTO (III) = (I + II)	24.650.000,00	24.650.000,00	18.430.939,84	12.643.227,04	12.006.772,96
DÉFICIT (IV)				1.001.952,10	
TOTAL (V) = (III + IV)	24.650.000,00	24.650.000,00	18.430.939,84	13.645.179,14	12.006.772,96

RREO - ANEXO I (LRF, Art. 52, inciso I, alíneas "c" e "d" do inciso II e § 1º)

RS 1

DESPESAS	DOTAÇÃO INICIAL ANUAL	CRÉDITOS ADICIONAIS ANULAÇÕES	DOTAÇÃO ATUALIZADA ANUAL	EMPENHADO ATÉ O BIMESTRE	LÍQUIDO ATÉ O BIMESTRE	PAGO ATÉ O BIMESTRE	SALDO A EMPENHAR	SALDO A LIQUIDAR	SALDO A PAGAR
DESPESAS CORRENTES	23.273.500,00	1.533.731,75	24.807.231,75	13.678.709,17	12.407.801,16	11.462.203,66	11.128.442,58	1.270.800,01	945.597,50
PESSOAL E ENCARGOS SOCIAIS	10.806.100,00	32.000,00	10.838.100,00	5.942.534,77	5.942.534,77	5.711.193,99	4.895.565,23	0,00	231.240,78
JUROS E ENCARGOS DA DÍVIDA	0,00	0,00	0,00	0,00	0,00	0,00	0,00	0,00	0,00
OUTRAS DESPESAS CORRENTES	12.467.400,00	1.501.731,75	13.969.131,75	7.736.174,40	6.465.266,39	5.751.009,67	6.222.877,35	1.270.800,01	714.256,72
DESPESAS DE CAPITAL	1.132.000,00	1.653.180,30	2.785.180,30	1.363.845,45	1.237.377,98	1.130.606,69	1.399.334,65	148.467,47	106.771,29
INVESTIMENTOS	1.129.000,00	1.653.180,30	2.782.180,30	1.363.845,45	1.237.377,98	1.130.606,69	1.396.334,65	148.467,47	106.771,29
INVERSÕES FINANCEIRAS	0,00	0,00	0,00	0,00	0,00	0,00	0,00	0,00	0,00
AMORTIZAÇÃO DA DÍVIDA	3.000,00	0,00	3.000,00	0,00	0,00	0,00	3.000,00	0,00	0,00
RESERVA DE CONTINGÊNCIA	244.500,00	0,00	244.500,00	0,00	0,00	0,00	244.500,00	0,00	0,00
DESPESAS INTRA-ORÇAMENTÁRIAS	0,00	0,00	0,00	0,00	0,00	0,00	0,00	0,00	0,00
SUBTOTAL DAS DESPESAS (VIII)	24.650.000,00	3.186.912,05	27.836.912,05	15.044.624,62	13.645.179,14	12.592.810,35	12.722.277,43	1.419.455,48	1.052.348,79
AMORTIZAÇÃO DA DÍVIDA - REFINANC. (IX)	0,00	0,00	0,00	0,00	0,00	0,00	0,00	0,00	0,00
SUBTOTAL COM REFINANC. (X) = (VIII + IX)	24.650.000,00	3.186.912,05	27.836.912,05	15.044.624,62	13.645.179,14	12.592.810,35	12.722.277,43	1.419.455,48	1.052.348,79
SUPERÁVIT (XI)				0,00					
TOTAL (XII) = (X + XI)	24.650.000,00	3.186.912,05	27.836.912,05	15.044.624,62	13.645.179,14	12.592.810,35	12.722.277,43	1.419.455,48	1.052.348,79

PREF.MUNIC.DE S.JOÃO DO PAU D ALHO
RELATÓRIO RESUMIDO DA EXECUÇÃO ORÇAMENTÁRIA
DEMONSTRATIVO DA EXECUÇÃO DAS DESPESAS POR FUNÇÃO E SUBFUNÇÃO
ORÇAMENTOS FISCAIS E DA SEGURIDADE SOCIAL
PERÍODO: Janeiro a Junho 2023/BIMESTRE Maio - Junho

RREO - Anexo 2 (LRF, Art. 52, inciso II, alínea "c")

RS 1

FUNÇÃO/SUBFUNÇÃO	DOTAÇÃO INICIAL	DOTAÇÃO ATUALIZADA (a)	DESPESAS EMPENHADAS			SALDO A EMPENHAR (e) = (a-b)	DESPESAS LIQUIDADAS			SALDO A LIQUIDAR (g) = (e-d)	INSCRITAS EM RESTOS A PAGAR NÃO PROCESSADOS (f)
			BIMESTRE	JAN A JUN	% (b/total b)		BIMESTRE	JAN A JUN	% (d/total d)		
DESPESAS (EXCETO INTRA-ORÇAMENTÁRIAS) (I)	24.650.000,00	27.836.912,05	4.319.449,08	15.044.624,62	100,00	12.722.277,43	5.195.596,47	13.645.179,14	100,00	1.419.455,48	0,00
Legislativa	708.000,00	708.000,00	114.928,91	330.934,33	2,33	357.065,67	97.192,41	302.373,83	2,22	48.500,50	0,00
Ação Legislativa	708.000,00	708.000,00	114.928,91	330.934,33	2,33	357.065,67	97.192,41	302.373,83	2,22	48.500,50	0,00
Administração	4.457.000,00	4.632.393,33	801.849,64	2.568.501,95	17,05	2.063.891,38	821.953,01	2.372.244,00	17,39	195.757,15	0,00
Defesa da Ordem Jurídica	2.000,00	40.150,00	0,00	39.142,71	0,26	1.007,29	0,00	39.142,71	0,29	0,00	0,00
Administração Geral	2.288.000,00	2.318.000,00	426.678,45	1.337.967,99	8,88	980.021,01	437.373,46	1.209.951,39	8,87	128.016,60	0,00
Administração Financeira	2.151.000,00	2.274.243,33	373.171,19	1.191.391,25	7,91	1.082.852,08	384.579,55	1.123.650,70	8,23	67.740,55	0,00
Assistência Social	1.437.000,00	1.522.000,00	232.949,86	792.741,03	5,26	728.258,97	250.499,32	754.812,49	5,53	37.928,54	0,00
Assistência ao Idoso	132.000,00	281.000,00	58.932,06	189.026,28	1,25	91.973,72	56.377,52	185.759,74	1,36	3.266,54	0,00
Assistência à Criança e ao Adolescente	211.000,00	217.000,00	34.532,01	104.057,57	0,69	112.242,43	31.888,01	88.889,57	0,65	15.168,00	0,00
Assistência Comunitária	1.094.000,00	1.024.000,00	159.485,79	499.657,18	3,32	524.242,82	162.633,79	480.163,18	3,52	19.494,00	0,00
Saúde	5.451.400,00	5.779.233,97	1.255.401,61	3.579.632,21	23,76	2.200.200,76	1.199.343,43	3.146.231,16	23,06	432.802,05	0,00
Atenção Básica	4.589.400,00	4.921.833,97	1.129.308,21	3.146.353,48	20,89	1.775.400,49	888.889,57	2.728.905,39	20,00	417.448,09	0,00
Assistência Hospitalar e Ambulatorial	734.000,00	740.000,00	111.648,24	392.694,96	2,61	347.395,04	116.626,79	377.251,00	2,76	15.353,96	0,00
Vigilância Sanitária	128.000,00	117.400,00	14.445,16	40.074,77	0,27	77.252,23	14.445,16	40.074,77	0,29	0,00	0,00
Educação	5.522.300,00	5.892.300,00	837.090,45	2.390.752,00	15,87	3.901.548,00	854.176,31	2.338.165,62	17,14	52.386,38	0,00
Alimentação e Nutrição	787.000,00	787.000,00	186.271,21	413.549,41	2,75	373.459,59	186.271,21	413.549,41	3,03	0,00	0,00
Ensino Fundamental	3.300.400,00	3.420.400,00	474.009,62	1.385.285,06	9,20	2.035.114,94	479.897,48	1.366.022,68	10,01	19.262,38	0,00
Ensino Superior	187.000,00	187.000,00	20.790,94	68.848,19	0,46	118.151,81	20.790,94	68.848,19	0,50	0,00	0,00
Educação Infantil	1.140.000,00	1.390.000,00	156.018,68	457.729,34	3,04	932.270,66	156.236,68	457.075,54	3,35	654,00	0,00
Educação de Jovens e Adultos	0,00	32.000,00	0,00	0,00	0,00	32.000,00	0,00	0,00	0,00	0,00	
Educação Especial	75.900,00	75.900,00	0,00	65.340,00	0,43	10.560,00	10.890,00	32.670,00	0,24	32.670,00	0,00
Cultura	422.000,00	542.000,00	292.706,46	406.742,61	2,70	135.257,39	281.306,46	395.342,61	2,90	11.400,00	0,00
Patrimônio Cultural	422.000,00	542.000,00	292.706,46	406.742,61	2,70	135.257,39	281.306,46	395.342,61	2,90	11.400,00	0,00
Urbanismo	4.265.200,00	6.135.170,88	528.146,30	4.099.266,04	27,01	2.065.904,84	1.416.632,56	3.520.837,19	25,80	548.428,85	0,00
Serviços Urbanos	4.265.200,00	6.135.170,88	528.146,30	4.099.266,04	27,01	2.065.904,84	1.416.632,56	3.520.837,19	25,80	548.428,85	0,00
Saneamento	613.000,00	613.000,00	78.548,16	248.987,57	1,65	364.012,43	78.548,16	248.987,57	1,82	0,00	0,00
Saneamento Básico Urbano	613.000,00	613.000,00	78.548,16	248.987,57	1,65	364.012,43	78.548,16	248.987,57	1,82	0,00	0,00
Gestão Ambiental	180.000,00	186.000,00	10.456,15	154.333,93	1,02	31.666,07	41.655,47	88.342,31	0,65	65.991,62	0,00
Preservação e Conservação Ambiental	180.000,00	186.000,00	10.456,15	154.333,93	1,02	31.666,07	41.655,47	88.342,31	0,65	65.991,62	0,00
Agricultura	707.000,00	854.200,00	86.381,10	275.737,87	1,83	578.462,13	90.300,90	258.731,48	1,90	17.006,39	0,00
Promoção da Produção Agropecuária	707.000,00	854.200,00	86.381,10	275.737,87	1,83	578.462,13	90.300,90	258.731,48	1,90	17.006,39	0,00
Desporto e Lazer	708.600,00	448.113,87	60.990,44	227.098,08	1,51	221.508,79	63.988,44	218.610,08	1,60	8.994,00	0,00
Desporto Comunitário	600.600,00	337.113,87	29.201,41	169.946,38	1,13	167.167,49	32.199,41	160.952,38	1,18	8.994,00	0,00
Lazer	108.000,00	111.000,00	31.789,03	57.651,70	0,38	53.342,30	31.789,03	57.651,70	0,42	0,00	0,00
Encargos Especiais	0,00	280.000,00	0,00	0,00	0,00	280.000,00	0,00	0,00	0,00	0,00	
Desporto Comunitário	0,00	280.000,00	0,00	0,00	0,00	280.000,00	0,00	0,00	0,00	0,00	

Fonte: SCPH - Contabilidade (P.25.25.101). PREFEITURA MUNICIPAL DE SÃO JOÃO DO PAU D'ALHO

RREO - Anexo 2 (LRF, Art. 52, inciso II, alínea "c")

RS 1

MUNICÍPIO DE PANORAMA

PRIMEIRO TERMO DE ADITAMENTO DO PROCESSO 108/22 DISPENSA 059/22
 CONTRATANTE: MUNICÍPIO DE PANORAMA-SP
 CONTRATADO: CENTRO DE INTEGRAÇÃO EMPRESA ESCOLA CIEE
 Prorrogação do Contrato pelo prazo de 12 meses.
 Panorama 21/07/2023
 Vigência: 12 meses

MUNICÍPIO DE PANORAMA

SEGUNDO TERMO DE ADITAMENTO DO PROCESSO 108/22 DISPENSA 059/22
 CONTRATANTE: MUNICÍPIO DE PANORAMA-SP
 CONTRATADO: CENTRO DE INTEGRAÇÃO EMPRESA ESCOLA CIEE
 ADITAMENTO DE 12 ESTAGIÁRIOS
 Panorama 21/07/2023
 Vigência: 12 meses

MUNICÍPIO DE PANORAMA

EXTRATO DE CONTRATO PROCESSO 105/23 PREGÃO PRESENCIAL (SRP) Nº 031/23.
 CONTRATANTE: MUNICÍPIO DE PANORAMA.
 OBJETO: SERVIÇOS DE ACOLHIMENTO PARA IDOSO.
 CONTRATADA: CASA DE REPOUSO MARIANA RAMOS ME - R\$ 154.800,00
 Panorama 21/07/23
 Vigência: 12 meses.

MUNICÍPIO DE PANORAMA

PRIMEIRO TERMO DE ADITAMENTO DO CONTRATO Nº 089/22
 OBJETO: PRESTAÇÃO DE SERVIÇOS PARA O PROJETO VIRANDO O JOGO
 CONTRATANTE: MUNICÍPIO DE PANORAMA-SP
 CONTRATADO: S. R. DOURADO – TREINAMENTOS ESPORTIVOS E EVENTOS ME
 Prorrogação do Contrato pelo prazo de 12 meses.
 Panorama 21/07/23
 Vigência: 12 meses



**PROCESSO SELETIVO 04/2023
 EDITAL DE CONVOCAÇÃO PARA POSSE**

A FUNDEC – Fundação Dracense de Educação e Cultura, com sede em Dracena, Estado de São Paulo, por meio do seu Diretor Executivo, Edson Hissatomi Kai, no uso de suas atribuições legais, *ad referendum* do Conselho de Curadores da FUNDEC, **RESOLVE CONVOCAR PARA POSSE** as candidatas abaixo relacionadas a comparecer à FUNDEC, localizada à Avenida Alcides Chacon Couto, nº. 395, **do dia 24 (vinte e quatro) de julho de 2023 até o dia 28 (vinte e oito) de julho de 2023, no horário das 8h (oito horas) às 12h (doze horas)**, para apresentação dos seguintes documentos peculiares ao emprego: Carteira de Trabalho e Previdência Social; Cédula de Identidade (RG); CPF; Certidão de Nascimento ou Casamento; 02 fotos 3x4 recentes; Certidão de Nascimento e Carteira de Vacinação dos filhos menores de quatorze anos; Título de Eleitor; Comprovante de Votação da última eleição e Residência; Carteira de Reservista; Carteira de Vacinação atualizada; Comprovante de Tipo Sanguíneo; Cartão da inscrição do PIS/PASEP; Atestado de Antecedentes Criminais; Curriculum Vitae, documentos necessários para comprovação dos requisitos exigidos para o emprego (Diploma autenticado), conforme estabelecido no Anexo I, integrante do Edital do Processo Seletivo 04/2023.

CONVOCAR também para a realização do **Exame Admissional** (saúde física) e **Exame Psicológico** em local, data e horário a ser agendados pelo Departamento de Gestão de Pessoas da FUNDEC.

ID	NOME	RG	CARGO	CLASS
69	Paloma Barros Moreira	455815938	Servente de Limpeza - Feminino	7º
60	Claudilaine de Oliveira Vello	28324360	Servente de Limpeza - Feminino	8º

Dracena, 21 de julho de 2023.

EDSON HISSATOMI KAI
 Diretor Executivo



**FUNDAÇÃO DRACENENSE DE EDUCAÇÃO E CULTURA
 CNPJ N.º 49.845.878/0001-17**

**EXTRATO DE PUBLICAÇÃO DE LICITAÇÃO
 PREGÃO ELETRÔNICO Nº 001/2023**

A FUNDAÇÃO DRACENENSE DE EDUCAÇÃO E CULTURA, de acordo com a Lei Federal nº 14.133/2021, torna público, que realizará o Pregão Eletrônico nº 001/2023, no **dia 03 de agosto de 2023, às 09h00min**, local: <http://licitacao.fundec.edu.br/comprasedital/>, cujo objeto é a Contratação de empresa especializada para prestação de serviços de vigilância e segurança patrimonial, desarmada com a finalidade de exercer preventivamente a proteção do patrimônio e das pessoas que se encontram nos limites da localidade a ser vigiada da Fundação Dracense de Educação e Cultura e suas mantidas. Cópia do Edital e seus anexos: poderão ser obtidos no endereço eletrônico: <http://licitacao.fundec.edu.br/comprasedital/>, no Portal Nacional de Contratação Pública (PNCP) ou no prédio administrativo desta Fundação, localizado na Rua Bahia, nº. 332 – Bairro: MetrÓpole – Dracena/SP. Esclarecimentos: licitacao@fundec.edu.br. Dracena/SP, 20/07/2023. Edson Hissatomi Kai. Diretor Executivo.

SEXTA-FEIRA, 21 DE JULHO DE 2023



MUNICIPIO DE OURO VERDE - SP

C.N.P.J. 44.882.637/0001-24 E-MAIL: gabinete@ouroverde.sp.gov.br

AV. SÃO PAULO, 926 - CENTRO - OURO VERDE - SP - FONE (18) 38721106 - CEP. 17.920-000

EXTRATO DE CONTRATO: Contratante: Município de Ouro Verde. - Contratada: NOROMIX CONCRETO S.A. - Objeto: Contratação de empresa qualificada para execução de pavimentação das Ruas Maranhão, Piauí, São Salvador, Porto Alegre, Amazonas, prolongamento da Rua Amazonas (OVD-250) e Estrada Rural até o Cemitério (OVD-246), referente ao Termo de Convênio 103.814/2.022, e do prolongamento da Rua Amazonas, relativo ao Termo de Convênio 103.815/2.022, ambos firmados com o Estado de São Paulo, por meio da Secretaria de Desenvolvimento Regional, esta por sua Subsecretaria de Convênios com Municípios e Entidades não Governamentais. - Origem: Tomada de Preços nº 05/2023, Processo nº 42/2023, Contrato nº 41/2023. - Valor: R\$ 1.969.094,97 para o item 01; e R\$ 171.886,14 para o item 02. - Data da assinatura: 31/05/2023. - Prefeitura Municipal de Ouro Verde, 21/07/23. - Claudinei dos Santos – Prefeito.



AVISO DE LICITAÇÃO – PREGÃO ELETRÔNICO 26/2023

Encontra-se aberto na Faculdade de Ciências Agrárias e Tecnológicas da UNESP – Campus de Dracena, da Universidade Estadual Paulista “Júlio de Mesquita Filho”, o Edital do PREGÃO ELETRÔNICO Nº 26/2023, objetivando a PRESTAÇÃO DE SERVIÇOS DE AUXILIAR DE MANUTENÇÃO, do tipo MENOR PREÇO por ITEM. Abertura da sessão pública “online” será no dia 07/08/2023, às 9h, junto aos endereços eletrônicos www.bec.sp.gov.br ou www.bec.fazenda.sp.gov.br, através da oferta de compra nº 102329100612023OC00082. As propostas eletrônicas deverão ser enviadas para um dos citados endereços eletrônicos, durante o período compreendido do dia 20/07/2023 até o dia e horário previsto a abertura da referida sessão pública. Os procedimentos da presente licitação serão tomados junto à Seção Técnica de Materiais da UNESP - Campus de Dracena, sito à Rod. Comte. João Ribeiro de Barros, km 651, Dracena/SP, e-mail: licitacoes@dracena.unesp.br. Edital na íntegra constante dos endereços eletrônicos www.bec.sp.gov.br, www.becfazenda.sp.gov.br, www.unesp.br/licitacao, www.pregao.sp.gov.br ou www.imprensaoficial.com.br, opção “e-negociospublicos”. (PROC. 851/2023)

Faculdade de Ciências Agrárias e Tecnológicas – Seção Técnica de Materiais
Rodovia Comandante João Ribeiro de Barros, Km 651 – Bairro das Jataias - CEP 17.900-000 Dracena/SP - Brasil
CNP.J. 46.031.918/0033-01 - Tel. 18 3821 8200 Fax - 18 3821 8208 - compras.dracena@unesp.br

Prefeitura Municipal de Junqueirópolis/SP: Extrato de Edital de Pregão Eletrônico nº 031/2023 - Objeto: A Prefeitura de Junqueirópolis/SP, em cumprimento as Leis Federais nº 8.666/93 e 10.520/02 e Decreto Municipal Regulamentar nº 7003, de 29 de junho de 2022, torna público, que realizará Pregão Eletrônico no dia **04 de agosto de 2023, às 08h30min**, visando a aquisição de uniformes para a base comunitária do corpo de bombeiros da cidade de Junqueirópolis/SP. O Edital está disponibilizado, na íntegra, no endereço eletrônico www.bl.org.br, no site: www.junqueirosp.sp.gov.br e na sede da Prefeitura Municipal de Junqueirópolis: Avenida Junqueira, nº 1396 – Centro – Junqueirópolis/SP, nos dias úteis, mesmo endereço e período no qual os autos do processo administrativo permanecerão com vista franqueada aos interessados. Quaisquer esclarecimentos serão prestados pelo Setor de Licitações, nos dias de expediente, no horário das 08h00 às 11h00 e das 13h00 às 16h30, através do telefone (18) 3841-9090.

Junqueirópolis/SP, 21 de julho de 2023.
ANIDELCI LUQUES PICININI
Diretora Administrativa

FALE COM O

Jornal Regional
DIGITAL

(18) 99764-1912
COMERCIAL E REDAÇÃO

(18) 99180-8742
ASSINATURAS



EDITAL DE CONVOCAÇÃO Nº 12 - CONCURSO PÚBLICO Nº 01/2023.

O senhor CARLOS HIROCI OUTI, Prefeito Municipal de Panorama, considerando a classificação final, bem como a homologação do Concurso Público nº 01/2023 de 02 de Maio de 2023, convoca os candidatos abaixo relacionados a comparecerem ao Setor de Pessoal da Prefeitura Municipal, sito à Av. Rodion Podolsky, nº 1995, até o dia **28 de Julho de 2023**, das 07h00min às 17h00min, a fim de manifestar o interesse em assumir o emprego de provimento efetivo, observando a ordem de classificação e vaga oferecida, conforme descrito abaixo. O candidato deverá comparecer portando originais e cópias dos seguintes documentos pessoais e peculiares ao emprego: Documento de Identidade RG, CPF, PIS/PASEP, CTPS, Certidão de Nascimento ou de Casamento, Certidão de Nascimento dos filhos menores de 14 anos, Título de Eleitor, Comproverantes de Votação ou Certidão de Quitação Eleitoral, Atestado de Antecedentes Criminais, Comprovante de Escolaridade de acordo com o exigido no edital, Conta Bancária no Banco Santander, 1 foto 3x4, Comprovante de Residência, Declaração de não ter sofrido penalidade incompatível com a investidura em cargo público e Declaração de Vínculo Empregatício/Acúmulo.

Poderão ser solicitados outros documentos que se fizerem necessários.

O candidato atendido terá seus direitos exauridos no Concurso Público.

O candidato que não atender à convocação ou dela desistir, assim como o candidato que não se apresentar no prazo estipulado para manifestar interesse na nomeação, terá esgotados seus direitos ao Concurso Público quanto à nomeação ao emprego para o qual foi aprovado.

Emprego: ENFERMEIRO

Vaga: 01

Classificação Nome do Candidato
03º ANGELICA NORONHA DA SILVA

Emprego: OPERADOR DE MÁQUINA

Vagas: 01

Classificação Nome do Candidato
03º LEANDRO DA SILVA MESSIAS

Panorama, 21 de Julho de 2023.

CARLOS HIROCI OUTI
= Prefeito Municipal de Panorama =

AV. RODION PODOLSKY, 1995 - CENTRO - CEP 17.980-000
CNPJ: 44.918.712/0001-60 FONE (18) 3871 9090 - PANORAMA - SP
e-mail: prefeiturapanorama@gmail.com

Classificados

Vende-se ou troca-se por casa em Dracena

Oficina mecânica completa, com todos os equipamentos, fica localizada em Panorama (centro). Falar com Ademir (18) 98144-9142



Classificados

Vende-se Casa

Vendo casa no Jardim Nova Dracena contendo dois quartos, sala, cozinha, banheiro, área com lavanderia, churrasqueira, pia, balcão, quartinho, e banheiro, garagem para dois carros. Interessados entrar em Contato: (18) 99765-2007

Classificados

Vende-se Lote

lote no residencial Sol Nascente II Quadra H lote 11, ótima localização todo murado. Interessados entrar em contato (18) 997652007



Classificados

OPORTUNIDADE

Contrata -se soldador Mig e eletrodo com CNH: A/B. Entregar currículo com foto na Avenida Washington Luiz, 725 ou enviar no Whatsapp (18) 99727-3884

Jornal Regional

DIGITAL

www.portalregional.net.br



O COMANDO MUDOU, MAS A

CREDIBILIDADE

E A IDENTIDADE DO MAIS TRADICIONAL
VEÍCULO DE IMPRENSA DE

DRACENA E REGIÃO

SÃO AS MESMAS DOS ÚLTIMOS 33 ANOS