

Jornal Regional

SEGUNDA-FEIRA, 8 DE JANEIRO DE 2024
EDIÇÃO 9.156

José Fernando Pereira dos Santos
Dir. Responsável
DRACENA/SP - www.portalregional.net.br

DIGITAL 

Ft-Polícia Rodoviária

35
Anos



CONTRABANDO

Motorista é preso após carro com carga de cigarros se envolver em acidente na SP-425 em Presidente Prudente

P.8

HOMICÍDIO

Acusado de assassinar homem a golpe de faca é preso em Paulicéia

P.5

AFOGAMENTO

Jovem de 18 anos morre em represa na zona rural de Adamantina

P.6

DESCARTE DE LIXO

Limpeza Pública de Dracena faz alerta para o descarte irregular do lixo

P.13



Jornal Regional/
Portal Regional
muito mais
digital

Comercial e Redação:
(18) 99764-1912

Assinaturas:
(18) 99180-8742

E-mails:

jornalismo@portalregional.net.br
comercial@portalregional.net.br
atosoficiais@portalregional.net.br

Jornal Regional
DIGITAL

JOSÉ FERNANDO PEREIRA DOS SANTOS

CNPJ
15.763.376/0001-25

Inscr. Est.
292.119.846.111

Rua:
Cristina Pompilio Schmidt, Nº 42

Bairro:
Frei Moacir I

Representante em
São Paulo: Revesp

Diretor: José Fernando Pereira
dos Santos

Jornalista Responsável:
Gilmar Pinatto
(Mtb 24051)

Senai abre inscrições para curso de comandos elétricos

PRESENCIAL
GRATUITO



Comandos Elétricos

CARGA HORÁRIA
120 HORAS

INFORMAÇÕES
18 3821-8025

INÍCIO PREVISTO
01/02/2024

LOCAL
Dracena – SP

HORÁRIO
Das 19 às 22 horas



DIRETORIA DE COMUNICAÇÃO

O Centro de Treinamentos do Senai de Dracena está com inscrições gratuitas abertas para o curso de Comandos Elétricos, com carga horária de 120 horas.

O curso tem previsão de iniciar no dia 01/02 e será realizado no período noturno, das 19h às 22h. Para mais informações, entre em contato pelo telefone 3821-8025.

09
ter



↓ 24°

↑ 38°

☁️

67%

Sol e aumento de nuvens de manhã. Pancadas de chuva à tarde e à noite.



Madrugada



Manhã



Tarde



Noite



 <p>DESODORANTE ABOVE 150 ML AEROSOL FRASCO</p> <p>DE: 9,99 POR: 8,89</p>	 <p>SHAMPOO MONANGE 325 ML FRASCO</p> <p>DE: 9,19 POR: 7,49</p>	 <p>ABSORVENTE INTIMUS C/30 C/ABAS NOTURNO PACOTE</p> <p>DE: 23,69 POR: 21,69</p>	 <p>SABONETE LUX BOTANICALS 200 ML SACHE</p> <p>DE: 7,19 POR: 5,98</p>	
<p>MULTIVIT</p>  <p>CREME DENTAL CLOSE-UP 85 GR UNIDADE</p> <p>DE: 6,79 POR: 4,98</p>	 <p>SABONETE FLOR DE YPÊ 85 GR UNIDADE</p> <p>DE: 2,99 POR: 1,89</p>	<p>"FOLHA DUPLA ULTRA - NEUTRO - 20 MT"</p>  <p>PAPEL HIGIÊNICO DELUXE LEVE 12 PAGUE 11 PACOTE</p> <p>DE: 14,98 POR: 13,49</p>	 <p>LAVA ROUPA LIQUIDO OMO ULTRA POWER 1,8 LT FRASCO</p> <p>DE: 31,49 POR: 27,98</p>	
 <p>LIMPADOR CASA & PERFUME 500 ML FRASCO</p> <p>DE: 5,79 POR: 4,99</p>	 <p>AGUÁ SANITÁRIA SANOL 5LT FRASCO</p> <p>DE: 12,99 POR: 10,99</p>	 <p>LAVA ROUPAS PÓ BRILHANTE 800 GR PACOTE</p> <p>DE: 11,99 POR: 9,98</p>	 <p>DETERGENTE LIQUIDO MINUANO 500 ML FRASCO</p> <p>DE: 2,49 POR: 2,19</p>	 <p>DESINFETANTE BAK YPÊ 2 LT FRASCO</p> <p>DE: 11,39 POR: 9,98</p>
<p>SUPERLED OURO 40W</p>  <p>LAMPADA OUROLUX CAIXA 6W CARTELA</p> <p>DE: 5,99 POR: 3,98</p>	 <p>VASSOURA NOVIÇA USO EXTERNO REF.1642</p> <p>DE: 23,99 POR: 19,98</p>	 <p>BIFINHO KELDOG 500 GR CRIADORES PACOTE</p> <p>DE: 32,49 POR: 28,49</p>	<p>"CARNE CEREAIS E CHURRASCO"</p>  <p>RAÇÃO SPECIAL CAT 1 KG ADULTO PREMIUM PACOTE</p> <p>DE: 26,98 POR: 24,59</p>	<p>"CARNE, MIX E PEIXE"</p>  <p>RAÇÃO THOR 1KG DOG PACOTE</p> <p>DE: 13,29 POR: 11,99</p>

Homem morre e outro fica em estado grave após ataque de abelhas em Rinópolis

Cristiano Nascimento/Cidade Aberta



JORNAL CIDADE ABERTA

Um homem de 43 anos morreu e outro ficou em estado grave após ataque de abelhas em uma área rural de Rinópolis, na tarde de sexta-feira (5). Eles trabalhavam no local quando o enxame os atacou.

Segundo informações, os dois homens abasteciam um maquinário de pulverização de agrotóxico quando foram atacados pelas abelhas que estariam em migração e passavam pelo local naquele momento.

A vítima morreu no local do ataque e seu corpo foi removido pelo serviço funerário ao Instituto Médico Legal (IML) de Tupã para exames necroscópicos e posterior liberação aos familiares para procedimentos funerários. Já a vítima em estado grave foi socorrida por populares e levada à Santa Casa de Araçatuba, onde permaneceu hospitalizada.

Um inquérito vai apurar as circunstâncias do caso e dimensionar as circunstâncias da letalidade do ataque. O Corpo de Bombeiros de Osvaldo Cruz e a Polícia Militar do município atuaram na ocorrência.

Homem de 43 anos morreu no próprio local do ataque do enxame

**INTEGRALMEDICA CREATINA
HARDCORE RELOAD 300Gg**



**R\$109,99
cada.**

**INTEGRALMEDICA CREATINA
HARDCORE RELOAD 150GR**



**R\$59,99
cada.**

clube de vantagens
GRA

Drogarias **Farmais**

☎ 18 3821-8449 📞 18 99794-1811



Oferta Válida até 21/01/2024 ou enquanto durarem os estoques.

Acusado de homicídio a facada é capturado após denúncia em Paulicéia



Ft- Redes Sociais

Homem acusado foi encontrado em uma residência em Paulicéia após denúncia



Ft- Redes Sociais

O IMPARCIAL

Um homem de 59 anos foi preso pela Polícia Militar (PM) na sexta-feira (5) acusado de assassinar outro homem a facadas na noite anterior (quinta-feira) após discussão em bar na cidade de Paulicéia.

Segundo a PM, depois de se esconder na área rural de Paulicéia durante toda noite de quinta-feira o homem retornou para a zona urbana na sexta-feira, quando foi preso por uma equipe do 25º BPM/I (Batalhão de Polícia Militar do Interior).

Durante a discussão em um bar ele teria esfaqueado o morador da cidade, Ilson Mendes Ferreira, 44 anos, na região do abdômen. A vítima chegou a ser levada para o pronto-socorro local mas não resistiu ao ferimento e faleceu.

O suspeito que já contava com mandado de prisão temporária por outro crime em seu nome, foi levado para a Delegacia de Polícia, onde foi autuado por homicídio doloso.

O 25º BPM/I informa que, após receber informações sobre o caso, diversas diligências foram realizadas no município, quando uma denúncia auxiliou os oficiais a encontrarem o autor da facada em uma residência, cuja localização não foi divulgada.

“No momento da prisão ele confessou a briga com a vítima e que desferiu um golpe de faca na região da barriga, se evadindo em seguida, não sabendo informar onde havia deixado a faca”, informou a corporação.



DRACENA
FM101.5

de SEG a SEX,
às 7h da manhã

EDIÇÃO REGIONAL

JORNAL DA

MANHA

DRACENA 

apresentação:
CLÁUDIO JOSÉ
JOÃO PAULO BENINI



SANTA HELENA
HOME CENTER

Rapaz de 18 anos morre afogado em represa na zona rural de Adamantina

Ft-Portal Siga Mais

ADAMANTINA.NET



Bombeiros de Adamantina encontraram o jovem no fundo da represa

Almeida Tintas

*Tudo para Pinturas
Industriais e Imobiliárias*

Tradição e honestidade



**Loja 1: Av. José Bonifácio, 2585 - Dracena
(18) 3821-6102 / 3821-2846**

**Loja 2: Av. José Bonifácio, 1242 - Dracena
(18) 3821-1741 / 3822-6521**

almeidatintas.osw@hotmail.com Cel.: (18) 99776-7599

Um jovem de 18 anos, morador de Valparaíso, morreu após se afogar em uma represa no final da tarde deste domingo (8), em Adamantina.

O Corpo de Bombeiros de Adamantina foi acionado por volta das 18h, com informação de que um rapaz estaria há cerca de cinco minutos, submerso em represa de uma propriedade rural, próxima ao residencial Itália e da sede da Associação Desportiva da Polícia Militar (ADPM).

Os bombeiros conseguiram localizar a vítima nos fundos do reservatório. O rapaz foi retirado da água e os bombeiros fizeram o deslocamento até o pronto-socorro da Santa Casa local realizando as manobras na tentativa de reanimá-lo.

No pronto-socorro a vítima foi assumida pela equipe de plantão, que prosseguiu com os procedimentos, porém não foi possível restabelecer seus sinais vitais, sendo declarado seu óbito.

O rapaz nadava na represa, em atividade de lazer, em companhia de um familiar. As circunstâncias da fatalidade deverão ser apuradas pelas autoridades.

Arroba do boi vai subir neste ano? Veja como deve ser 2024

Foto: Wenderson Araujo/CNA



2024 deve ter abate em torno de 33,94 milhões de cabeças de bovinos, queda de 0,8% comparado a 2023

embarcar 3,36 milhões de toneladas, com um crescimento de 3,86% na comparação com 2023.

O grande ponto de atenção para o ano leva em conta os preços pagos pelas proteínas de origem animal. Para que haja uma recuperação das cotações, Iglesias pontua que existem duas premissas básicas que precisam ser confirmadas: a recuperação econômica da China e a recomposição da suinocultura do país.

O primeiro ponto tende a mostrar resultados a partir do segundo trimestre, com avanço nos indicadores chineses de emprego, renda e fluxo cambial.

Já o segundo ponto está sendo trabalhado pelo governo chinês com o intuito de enxugar o mercado doméstico, o que permitiria uma recuperação das margens.

“O mais provável é que esse processo se torne mais nítido entre o segundo e o terceiro trimestre”, diz.

Por fim, o analista ressalta que a disponibilidade de carne bovina no mercado doméstico tende a ser 3,1% menor em 2024 se comparada ao último ano, atingindo 6,07 milhões de toneladas em equivalente carcaça.

CANAL RURAL

As perspectivas para o mercado de boi em 2024 indicam que poderá haver mudanças no ciclo pecuário em relação ao ano anterior, como um declínio nos abates de animais e na produção de carne.

Segundo o analista de Safras & Mercado Fernando Iglesias, o ano de 2024 deve sinalizar um abate em torno de 33,94 milhões de cabeças de bovinos, queda de 0,8% se comparado a 2023. A produção de carne bovina deve atingir 9,39 milhões de toneladas, recuo de 0,77% na comparação ao ano em vigência.

Em contrapartida, as exportações devem atingir um volume recorde, segundo projeções de Safras & Mercado. Iglesias afirma que o Brasil se notabiliza como a melhor alternativa global para o fornecimento de carne bovina e deve

MERCADO FINANCEIRO

	COMPRA	VENDA
DÓLAR	R\$ 4,89	R\$ 4,89
EURO	R\$ 5,35	R\$ 5,35
SELIC	13,75%	
TR	0,0%	
OURO	R\$ 320,35	
UFESP	R\$ 35,36	
UFM	R\$ 37,19	
	À VISTA	30 DIAS
BOI GORDO	R\$ 242,50	R\$ 245,00
MILHO (Campinas SP)	R\$ 70,47	
SOJA (60kg)	R\$ 137,08	

Motorista foge ferido após acidente na SP-425, mas é preso por contrabando em Presidente Prudente

Ft- PMR



Após acidente Polícia Rodoviária encontra cigarros contrabandeados no veículo

POLÍCIA RODOVIÁRIA

Um homem foi preso por contrabando na manhã de sábado (6), após o veículo que dirigia se envolver em acidente com um caminhão de cargas na rodovia Assis Chateaubriand (SP-425) em Presidente Prudente. Foram apreendidos 4 mil maços de cigarros sem documentações fiscais.

De acordo com a Polícia Militar Rodoviária (PMR) a equipe foi acionada para registro de acidente de trânsito com vítima na SP-425. No local foi constatada uma colisão traseira, envolvendo um conjunto caminhão de cargas e um automóvel.

O veículo bateu contra a traseira do caminhão e o motorista fugiu do local aparentemente com ferimentos de natureza grave, conforme informaram os usuários da via aos policiais rodoviários.

Em diligências foi descoberto que o veículo estava carregado com grande quantidade de cigarros contrabandeados das marcas ET e San Marino, que após somados totalizaram aproximadamente oito caixas

contendo 400 pacotes que totalizaram 4.000 (quatro mil) maços desprovidos de qualquer documentação fiscal.

Após diligências ininterruptas o motorista do carro (J.G.V.) de 31 anos, natural de Cascavel (PR), foi localizado no Hospital Regional de Presidente Prudente (HR) onde recebeu voz de prisão em flagrante delito.

A ocorrência foi apresentada na Delegacia de Polícia Federal (DPF) de Presidente Prudente, onde o delegado de plantão ratificou a voz de prisão em flagrante ao indiciado, apreendeu o veículo, documentos diversos, a carga de cigarros, confeccionando os autos pertinentes, permanecendo o mesmo sob escolta da Policial Federal até receber alta médica para posterior apresentação na DPF.

O local do acidente passou por perícia pela Polícia Científica do Estado de São Paulo. Medidas administrativas cabíveis foram tomadas.

PASSA TEMPO

CAÇA-PALAVRA

www.coquetel.com.br

© Revistas COQUETEL

Procure e marque, no diagrama de letras, as palavras em destaque no texto.

Cartas do tarô

Baseada na ALEATORIEDADE, a cartomancia acredita que os SEGREDOS da vida podem ser revelados no carteadado, exigindo, é claro, muita sutileza na interpretação. As CARTAS de tarô são sorteadas ao acaso, e o tarólogo avalia as imagens para esclarecer situações e orientar atitudes de quem procura esse ORÁCULO. O BARALHO mais tradicional é o de Marselha, composto por dois conjuntos: os arcanos maiores (22) e os menores (56), totalizando 78 cartas. Conheça a INTERPRETAÇÃO das três primeiras cartas.

- O LOUCO (0): representa a natureza espiritual da jornada da vida, sendo interpretado como ESPONTANEIDADE, despreocupação e superação de limites. É o arcano da BUSCA e do AMOR.
- O MAGO (I): com a varinha em uma mão e a moeda na outra, retrata um truque para desviar a atenção para outro lugar, sugerindo que tudo é ILUSÓRIO. Refere-se ao arcano da relação entre o ESFORÇO pessoal e a realidade DIVINA.
- A PAPISA (II): remete a uma lenda da Idade Média, sobre a suposta existência de um papa do sexo feminino. Simboliza o poder da MULHER em aspectos de BELEZA, amor e INTUIÇÃO. Esse arcano está relacionado também ao incógnito e DESCONHECIDO, destacando que nem tudo está visível para o ser humano.

R D B E L E Z A T A Y
 R M F C F N D D D T T
 N O C N R A T O Y B O
 C M M T B C T D D C Á
 R T D A G S N I S H Ç
 C H G R F U R C R C A
 A G M H G B M E L F T
 S F A F T Y L H C T E
 I T G H E M F N T D R
 P H O H E T D O F Y P
 A G G L S F M C L D R
 P T C Y P H M S T C E
 E N C E O M D E Y B T
 D C E D N O L D D A N
 L T D C T L T M N R I
 D D A C A Y O L D A L
 M R D R N F Ç L A L B
 U B E B E F R D F H D
 L G I C I D O E G O T
 H D R T D G F C T N F
 E C O H A T S A I M T
 R N T R D D E R N S G
 R L A T E N F T T D D
 D D E O D S F A U B D
 R R L C B D H S I T I
 R A A U F R C R Ç L V
 N N N O F N T B Á T I
 D L O L U C A R O C N
 D F N T F L G N L D A
 G B S O D E R G E S N
 L T N L F R R M R S C
 R Y O I R O S U L I R

5

HORÓSCOPO

♈ **ÁRIES** - Não se culpe por não ter enxergado situações ou pessoas que estavam bloqueando o seu crescimento. Essa experiência o leva a compreender melhor como deve se posicionar daqui para frente.

♉ **TOURO** - Se você deve a alguém, é preciso se conscientizar desse processo, para que ajustes financeiros se materializem. O recado é o mesmo caso uma pessoa esteja te devendo. Faça uma avaliação profunda sobre as expectativas que foram criadas acerca de uma situação ou de um grupo de pessoas.

♊ **GÊMEOS** - Uma pessoa errou com você e pode estar um tanto perdida neste momento, porque não sabe como agir. Você não precisa voltar a ter uma relação com ela, mas pode libertá-la, por meio do amor e do perdão. Uma nova pessoa deseja entrar ou o seu relacionamento passa por grandes bênçãos.

♋ **CÂNCER** - Houve muitas dúvidas e complicações no seu trabalho, podendo envolver a relação com algumas pessoas. Essa situação já te trouxe muitos desgastes, mas chegou a hora de seguir de uma maneira diferente.

♌ **LEÃO** - Não se culpe pelas decisões que precisa tomar no campo do amor. Você está magoado, ou alguém pode estar frustrado com o seu posicionamento. É uma fase para colocar os pingos nos is, e desenvolver uma dinâmica que seja saudável e verdadeira. Essa experiência pode se conectar com os filhos.

♍ **VIRGEM** - Há uma grande comoção em família, mas é preciso ter consciência de como tudo isso te afeta e deixa vulnerável. Cuidado com as chantagens emocionais e fofocas sobre um tema que se arrasta há bastante tempo. Você vive uma relação em que o mesmo papinho não funciona mais.

♎ **LIBRA** - As pessoas do seu convívio se incomodam com o seu trabalho ou atrapalham a sua produtividade. Existe uma distorção de fatos sobre quem é você e sobre a sua atividade profissional. Não fique vulnerável ou disponível às pessoas da forma que sempre fez.

♏ **ESCORPIÃO** - Você criou algum tipo de dependência financeira que não é saudável e que está travando o seu processo evolutivo. Para a maioria das pessoas, pode se tratar de um relacionamento, mas também pode ser a conexão com os filhos.

♐ **SAGITÁRIO** - É um período importantíssimo para amar e ser amado. A vida pede um outro tipo de conduta quando se trata de desfrutar a vida com qualidade. Por esse motivo, cuidado com as mazelas emocionais que vêm da família ou do seu campo de visão sobre a família.

♑ **CAPRICÓRNIO** - A fofoca corre solta, e isso não está lhe fazendo bem. Mas, por um outro campo de visão, é uma experiência necessária para que você identifique a verdadeira intenção de cada pessoa. O que você necessita enxergar é difícil.

♒ **AQUÁRIO** - Existe uma discussão financeira que toca um grupo de pessoas e que vem carregada de confusão e distorções de fatos. Esse é o tipo de experiência pela qual você não precisa passar novamente. É essencial seguir o seu rumo e não alimentar mais esse tipo de expectativa. tecer.

♓ **PEIXES** - Muito cuidado com as suas palavras, principalmente para lidar com o cenário familiar. Existe um tema do passado que ganha forma e pode se conectar com um imóvel. Não caia nas mesmas armadilhas, e desenvolva um diálogo baseado na verdade e na ética.

SEUS PASSATEMPOS PREFERIDOS SEM SAIR DE CASA

#FaçaCoquetel @editoracoquetel @coquetel

ASSINE AGORA! www.coquetel.com.br

Solução

PM apreende droga em bar e casal suspeito é ouvido e liberado em Adamantina

COMUNICAÇÃO SOCIAL – 25º BPM/I

Neste domingo (7) por volta das 13h50, policiais militares de Adamantina, após denúncia de tráfico de drogas por um casal em um

bar no Jardim Brasil de Adamantina, foram ao local e abordaram ambos.

Com a mulher (34 anos) foram localizados R\$ 147 nas suas vestes íntimas (sutiã) e no pé da cadeira

onde o homem de 61 anos estava sentado foi encontrado um limão partido no qual no interior havia três invólucros (1,30 gramas) contendo substâncias com características de crack.

Questionados novamente sobre a droga localizada, negaram os fatos, informando que nada sabiam sobre o entorpecente. A droga, dinheiro e o casal foram conduzidos ao Plantão de Polícia Judiciária de Adamantina, sendo confeccionado boletim de ocorrência de apreensão de substância entorpecente. O casal foi ouvido e liberado.



Dinheiro e porções de crack (entre o limão) encontrados com casal suspeito em Adamantina

NOVELAS



Lucas percebe que Rodrigo não deixa Fabiana entrar na sala de Antenor enquanto ele recebe a visita de uma mulher bonita. Lucas pede demissão. Taís acha interessante ser apresentada a Virgínia e a Belisário, que sabe ser pai de Antenor. Fred elogia a beleza de Camila, que usa o vestido novo. Daniel diz que vai fazer o resgate dos funcionários na África, com ou sem salvo-conduto. Antenor manda que ele não se arrisque. Marion vê Lucas na igreja. Isidoro liga.



Carlinhos passa mal com a fumaça e alerta Ísis, que corre para o abrigo com Giovanni, Adriana, Jonas e Marlene. Ísis e Giovanni tentam resgatar Carlinhos, mas acabam presos no incêndio. Sérgio questiona se Helena é a responsável pelo ocorrido. Carlinhos, Ísis, Giovanni e os cães são atendidos. Cris e Adriana desconfiam de Helena. Lara se oferece para ajudar Ísis e Adriana. Mário encontra uma prova de que o incêndio foi criminoso, e Sérgio reconhece o canivete de Fagundes. Carol apoia Carlinhos.

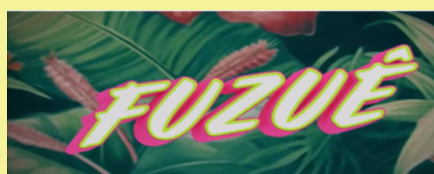

Merreca questiona Preciosa sobre o pagamento a Sabrina. Jefinho sugere que Selena seja gentil com Luna. Sabrina confirma a Merreca que foi Pascoal quem a contratou. Pascoal tenta fazer um acordo com César. Lampião se aconselha com Maria. Miguel suspeita de que Pascoal seja o culpado pelo atentado contra César. Maria se oferece para ser sócia do Beco do Gambá. Jefinho ajuda Selena a escrever uma música para Luna. Julião mostra para César a foto que tirou da Certidão do Inventário da Dama de Ouro.



Insanos negam que estejam envolvidos na sabotagem com os instrumentos da C1R. Paola aparece e diz que se não há provas não se pode fazer nada. Os capangas tentam invadir a casa de Matheus e Dóris, mas as crianças dão um jeito. Safira e Arthur avisam a C1R que não há dinheiro para comprar equipamentos novos e, por isso, terão que se virar com os instrumentos antigos da gravadora.

Homem é preso por tentativa de feminicídio contra esposa em Martinópolis

DEINTER-8

A Polícia Civil prendeu no sábado (6), um homem de 51 anos por tentativa de feminicídio contra a esposa de 37 anos, ocorrida na madrugada do dia 1º de janeiro, em Martinópolis.

De acordo com a Polícia Civil, a vítima sofreu lesões severas decorrentes das agressões praticadas pelo marido que a levou a desmaiar e ser internada no Hospital Regional (HR) de Presidente Prudente onde permaneceu até quinta-feira, 4/1.

Imediatamente após a notícia chegar à Delegacia de Martinópolis, foram iniciadas diligências para apuração dos fatos. Uma equipe de policiais civis de Martinópolis se deslocou até o HR em Prudente onde foi realizada a oitiva da vítima e análise do prontuário médico, sendo constatado que a mulher sofreu "traumatismo intracraniano".

Diante da gravidade das lesões sofridas pela vítima, o delegado de Polícia Titular do município, Renato

Pinheiro, representou pela prisão preventiva do autor. O Poder Judiciário deferiu o pedido em 5 de janeiro de 2024 (sexta-feira).

Com a expedição do mandado de prisão, policiais civis de Martinópolis realizaram diligências para capturar o autor durante todo o dia, que não foi localizado inicialmente. Por volta da 1h da manhã do dia 6 de janeiro (sábado) o autor apresentou-se espontaneamente na delegacia de polícia, sendo então efetivada a sua prisão. O indivíduo foi encaminhado à cadeia de Presidente Prudente onde passaria por audiência de custódia.

"Este caso está sendo tratado com a máxima seriedade pelas autoridades competentes, e todas as medidas legais estão sendo adotadas para garantir a justiça e a segurança da vítima. A Delegacia de Martinópolis reafirma seu compromisso com a luta contra a violência de gênero", informa a Polícia Civil.

Ft- Deinter-8



Delegacia de Polícia de Martinópolis

Homem é preso após danificar ambulância em Dracena

Ft-25° BPM/



Homem danificou painel da ambulância para vender chicote elétrico

O IMPARCIAL

CASA DAS MÁQUINAS

ALUGUEL DE EQUIPAMENTOS PARA CONSTRUÇÃO

ANDAIME

VIBRADOR DE CONCRETO

ESCORA DE LAJE

PRODUÇÃO JORNAL REGIONAL

AV. Whashington Luiz, 725 - Bairro Metrôpole- I Dracena/SP
 ☎ 18 3822-2004 | 📞 18 99721-3884 | 📞 18 99727-3884 |
 📞 18 997464449
 ✉ casadasmaquinasdracena@gmail.com

Depois de ter danificado o painel de uma ambulância e ter arrancado para vender o chicote elétrico de tal veículo, um homem, 34 anos, foi preso por uma equipe do 25° BPM/I (Batalhão de Polícia Militar do Interior), na tarde de sexta-feira (5), em Dracena.

Conforme o órgão, os PMs receberam informações de que o crime estava em andamento e, no local denunciado, surpreenderam o indivíduo, que foi conduzido ao plantão policial, onde foi autuado em flagrante por tentativa de furto e permaneceu à disposição da Justiça.

Limpeza Pública chama atenção para descarte incorreto de lixo

CEDIDA



Descarte irregular de lixo: Eco Ponto está disponível para população, alerta Secretaria

Loterias

MEGA-SENA
Acumulou - Concurso 2672
10 13 20 40 43 56

QUINA
Acumulou - Concurso 6334
09 36 55 59 62

DUPLA SENA
Acumulou - Concurso 2613
1º SORTEIO: 16 18 21 23 32 49
2º SORTEIO: 13 17 18 33 37 48

TIMEMANIA
Acumulou - Concurso 2038
05 09 23 34 40 48 55

LOTOMANIA
Acumulou - Concurso 2568
00 01 09 13 24 33 45
47 54 61 67 78 79 81
85 88 89 90 93 98

DATAS COMEMORATIVAS

09
Dia do Astronauta
Dia do Fico (1822)

DIRETORIA DE COMUNICAÇÃO

A Secretaria de Limpeza Pública de Dracena, vistoriou várias áreas do município e constatou diversos pontos com descarte irregular de lixo. O secretário Marcos Antônio da Cruz ressaltou que a equipe está trabalhando muito para manter a cidade limpa, mas que o apoio da população é primordial.

A Limpeza Pública orienta a população a colaborar denunciando esses atos irregulares, assim como também fazer o descarte no local apropriado fica localizado no Eco Ponto que está disponível a toda população, na Av. Alcides Chacon Couto s/n, recinto da Fapidra, de segunda-feira à sexta-feira, das 7h às 16h30, e aos sábados, das 7h às 12h.

Fogo destrói caminhão e carga de ração na SP-272 em Mirante do Paranapanema

POLÍCIA RODOVIÁRIA

Um incêndio registrado na noite de sexta-feira (5) na Rodovia Olímpio Ferreira da Silva (SP-272), em Mirante do Paranapanema, destruiu parcialmente um caminhão M.Benz/LS 1938, com um semirreboque com placas de Santo Anastácio, bem como a carga de ração bovina que era transportada pelos veículos. O motorista não teve ferimentos.

De acordo com a Polícia Militar Rodoviária, o veículo transitava no sentido Tarabai/Mirante do

Fts -PMR



Caminhão e carga de ração bovina foram destruídos pelo incêndio

Paranapanema, quando foram tomados pelo fogo que teria iniciado em uma roda do eixo traseiro do caminhão trator.

Por volta das 22h, o policiamento foi acionado e se deparou com o incêndio no acostamento da via. “O fogo foi controlado por viaturas do Corpo de Bombeiros e o local foi sinalizado por equipes do DER (Departamento de Estradas de Rodagem)”, explica o órgão. O trânsito no local fluiu normalmente enquanto “a empresa responsável realizou a retirada da carga, para posterior realizar a remoção dos veículos”.

Fts -PMR

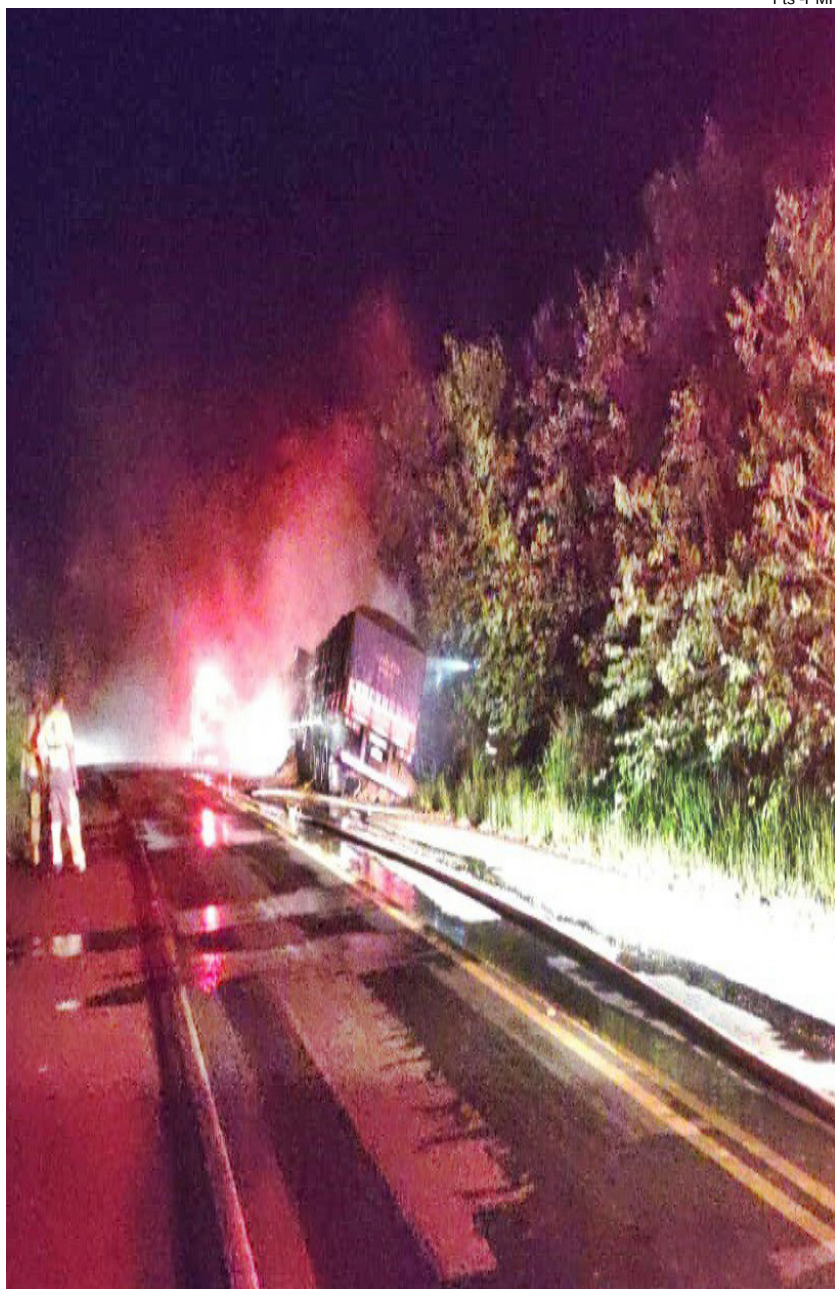

Fogo iniciou em roda traseira do eixo traseiro do caminhão trator

Quedas de raios na região aumentam 18,6% em 2023 aponta Inpe

O IMPARCIAL

O Elat/Inpe (Grupo de Eletricidade Atmosférica do Instituto Nacional de Pesquisas Espaciais) contabilizou, de janeiro a outubro de 2023, 1.158.957 descargas elétricas na região de Presidente Prudente. Isso representa 182.230 registros a mais que no mesmo período de 2022, quando 976.727 raios caíram nos 53 municípios do oeste paulista, uma alta de 18,6%.

Docente do Programa de Pós-graduação em Geografia da FCT/Unesp (Faculdade de Ciências e Tecnologia da Universidade Estadual Paulista), em Prudente, o professor doutor José Tadeu Garcia Tommaselli explica que um aumento no número de descargas elétricas na atmosfera significa maior quantidade de nuvens cumulonimbus – nuvens de trovoadas –, o que pode ser traduzido, por fim, como “mais chuvas”.

“A comparação entre um ano e outro não nos possibilita uma análise mais aprofundada, apenas que em 2023 houve mais formação de chuvas que em 2022, o que é facilmente verificável nos dados de precipitação de Prudente”, relata Tommaselli. Revela que, em 2022, no ano todo, choveu 1.268 milímetros na capital do oeste paulista, enquanto em

2023, de janeiro a novembro, foram registrados 1.385 mm.

El Niño- O professor doutor revela que o cenário previsto para 2023 era o estabelecimento de um El Niño. “O que se comprovou. Normalmente, em anos de El Niño, chove mais na parte Sul do Brasil”, comenta. Sobre a possibilidade de aumento de quedas de raios na região, nos próximos anos, frisa que “não há como prever”. “Em hipótese, em anos mais quentes há mais formação de cumulonimbus e, por consequência, mais raios”, pontua.

Tommaselli ainda expõe que, segundo os serviços meteorológicos de grande parte do planeta, há uma clara tendência de aquecimento global, bem como de aumento de eventos mais intensos de precipitação. “Quando se tem uma atmosfera mais quente, há formação de uma maior quantidade de nuvens cumulonimbus, o que se traduz em maior quantidade de raios. Outro aspecto importante, o Brasil é o país do mundo onde mais caem raios, da ordem de 79 milhões por ano, por ser um país localizado na região tropical e por ser muito extenso geograficamente”, complementa.

Ft-Divulgação



De janeiro a outubro de 2023, foram contabilizados 1.158.957 raios nos 53 municípios da região de Presidente Prudente

Conexão 5G gratuita nas rodovias da Eixo SP já supera 30 mil acessos, informa concessionária

ASSESSORIA DE IMPRENSA

O maior corredor conectado da América Latina registrou mais de 30.100 conexões desde o seu lançamento, dia 18 de dezembro. A tecnologia liberada nas 12 rodovias do Centro-Oeste Paulista sob gestão da Eixo SP Concessionária de Rodovias, registrou mais de 17 mil usuários cadastrados até o dia 5 de janeiro (sexta-feira)..

A maioria dos usuários acessou a rede e usufruiu dos 30 minutos gratuitos cedidos pela Eixo SP, com uso livre para redes sociais e streaming de vídeo e música. Em sua maioria, os usuários ficaram cerca de 15 minutos conectados

durante as viagens.

Para entrar na rede gratuita da Eixo SP basta acessar o sinal emitido por um dos 1.964 pontos de transmissão de rede Wi-Fi interligados por rede de fibra ótica instalada em todo o trecho de mais de 1.221 km de estradas que passam por

62 cidades desde a região de Rio Claro, no Centro-Oeste do estado até Panorama, divisa com o Mato Grosso do Sul. .

O usuário deve entrar na rede "Eixo SP" e seguir as orientações fornecidas para realizar o cadastro e liberar o sinal. Através dessa rede

Ft- Ass. Imprensa



Tecnologia 5G está em operação nas rodovias da Eixo-SP que inclui a SP-294

de alta velocidade, os usuários podem realizar uma série de atividades, desde videochamadas com a equipe de Operações para obter informações ou suporte, até navegar na internet e utilizar aplicativos de streaming.

Para cada usuário, o tempo limite na fase inicial é de 30 minutos diários. Seja o carona em deslocamento ou o motorista, com o veículo parado e em segurança, respeitando as leis de trânsito – conseguirá de maneira intuitiva estabelecer a conexão de seu dispositivo.

CULINÁRIA

Salada de abacates

Ingredientes

- 1- 1 abacate picado em cubos pequenos
- 2- 1 e 1/2 limões (suco)
- 3- 3 tomates picados em cubos sem as sementes
- 4- 1 colher de café de sal
- 5- 1 cebola de cabeça bem picada

6- Molho de pimenta a gosto

7- Folhas de 2 pés de alface

Modo de preparo

1- Misturar o abacate com o suco de limão, a cebola, os tomates e o molho de pimenta.

2- Levar para gelar.

3- Misturar o sal somente quando for servir (porque a salada fica aguada se misturar antes).

4- Servir acompanhadas de folhas de alface.

5- Fica ótima com bife de contra filé, arroz e feijão branco.



33 projetos culturais recebem recursos da Lei Paulo Gustavo em Adamantina



Biblioteca Municipal de Adamantina: cidade recursos federais para investimentos na Cultura

O IMPACTO

O município de Adamantina recebeu o montante de R\$ 320 mil reais provenientes da Lei Federal Paulo Gustavo que tem como objetivo apoiar aqueles que fazem diante dos desafios que eles enfrentaram durante a pandemia de Covid-19.

Os recursos foram distribuídos após a análise e seleção de 33 projetos, que abrangeram diversas expressões culturais e foram contemplados com o pagamento em 18 de dezembro de 2023. Os projetos beneficiados com os recursos deverão ser apresentados até o dia 31 de dezembro de 2024.

Todos eles concorreram a partir da abertura dos editais, anexos e formulários que foram disponibilizados no mês de outubro, por meio do site da Prefeitura de Adamantina. Para o recebimento do recurso, o município fez um plano de ação que foi submetido ao Ministério da Cultura e o mesmo foi aprovado.

“Adamantina cumpriu com todas as exigências do Ministério da Cultura e da Secretaria de Estado da Cultura e Economia Criativa do Estado de São Paulo e isso possibilitou o repasse aos nossos artistas e fazedores de cultura”, afirma o secretário de Cultura e Turismo, Sérgio Vanderlei da Silva.

O prefeito Márcio Cardim parabenizou todos os artistas que apresentaram os projetos e receberam o repasse federal. “O município tem investido em políticas públicas na área da cultura e continuaremos fazendo durante este ano”, assegura.

DPARK ZONA AZUL

Lista dos Postos de Venda de Dracena/SP

Nome Fantasia: NOVOLAR
Endereço: AV JOSE BONIFACIO, 1365 - CENTRO, 17900165
Telefone:

Em Funcionamento

Nome Fantasia: DRACELAR
Endereço: AV PRES. ROOSEVELT, 590 - CENTRO, 17900000
Telefone:

Em Funcionamento

Nome Fantasia: BRINK SPORTS
Endereço: AV PRESIDENTE ROOSEVELT, 451 - CENTRO, 17900000
Telefone:

Em Funcionamento

Nome Fantasia: CASA AMERICANA
Endereço: AV PRESIDENTE ROOSEVELT, 944 - CENTRO, 17900000
Telefone:

Em Funcionamento

Nome Fantasia: LABORATORIO MASTELLINI
Endereço: AV PRESIDENTE VARGAS, 1006 - CENTRO, 17900000
Telefone: 18821-5356

Em Funcionamento

Nome Fantasia: PANIFICADORA PAO E VINHO
Endereço: AV PRESIDENTE VARGAS, 258 - CENTRO, 17900119
Telefone:

Em Funcionamento

Nome Fantasia: NATURAL E CIAS
Endereço: AV PRESIDENTE VARGAS, 164 - CENTRO, 17900000
Telefone:

Em Funcionamento

Nome Fantasia: CASTELO DAS RACOES
Endereço: AV RUI BARBOSA, 1088 - CENTRO, 17900000
Telefone:

Em Funcionamento

Nome Fantasia: LIMA O ROSA
Endereço: AV. EXPEDICIONARIOS, 1211 - CENTRO, 17900000
Telefone:

Em Funcionamento

Nome Fantasia: ZR ASSISTÊNCIA TECNICA
Endereço: AV. EXPEDICIONARIOS, 1061 - CENTRO, 17900000
Telefone:

Em Funcionamento

Nome Fantasia: BABY STORE KIDS
Endereço: AV. JOSE BONIFACIO, 26 - CENTRO, 17900000
Telefone:

Em Funcionamento

Nome Fantasia: AGUA DE CHEIRO
Endereço: AV. PRES. ROOSEVELT, 875 - CENTRO, 17900000
Telefone:

Em Funcionamento

Nome Fantasia: MEIO PRECO CALCADOS
Endereço: AV. PRES. ROOSEVELT, 775 - CENTRO, 17900000
Telefone:

Em Funcionamento

Nome Fantasia: SOL E LUA PAPELARIA
Endereço: AV. PRES. ROOSEVELT, 537 - CENTRO, 17900000
Telefone:

Em Funcionamento

Nome Fantasia: ULTRA POPULAR
Endereço: AV. PRES. ROSEVELT, 882 - CENTRO, 17900000
Telefone:

Em Funcionamento

Nome Fantasia: CHARME MAKEUP
Endereço: AV. PRES. VARGAS, 520 - CENTRO, 17900000
Telefone:

Em Funcionamento

Nome Fantasia: TONIOLO OTICA E RELOJOARIA
Endereço: AV. PRESIDENTE ROOSEVELT, 31 - CENTRO, 17900000
Telefone:

Em Funcionamento

Nome Fantasia: CHEIRIN BAO
Endereço: AV. PRESIDENTE VARGAS, 840 - CENTRO, 17900000
Telefone:

Em Funcionamento

Nome Fantasia: MULT PLAST EMBALAGEM
Endereço: AVENIDA PRESIDENTE ROOSEVELT, 1157 - CENTRO, 17900117
Telefone:

Em Funcionamento

Nome Fantasia: MUSCLE STORE
Endereço: AVENIDA PRESIDENTE VARGAS, 1171 - CENTRO, 17900115
Telefone:

Em Funcionamento

Nome Fantasia: MUNDO DOS CELULARES
Endereço: AVENIDA PRESIDENTE VARGAS, 430 - CENTRO, 17900000
Telefone:

Em Funcionamento

Nome Fantasia: ORTOBOM DRACENA
Endereço: AVENIDA PRESIDENTE VARGAS, 355 - CENTRO, 17900000
Telefone:

Em Funcionamento

Nome Fantasia: GALERIA DO CAFE
Endereço: PRAÇA ARTHUR PAGNOZZI, 141 - CENTRO, 17900000
Telefone:

Em Funcionamento

Nome Fantasia: DROGAZE MULTIDROGAS
Endereço: PRAÇA ARTUR PAGNOZZI, 122 - CENTRO, 17900000
Telefone:

Em Funcionamento

Nome Fantasia: CENTER CELL
Endereço: R. BRASIL, 1159 - CENTRO, 17900000
Telefone:

Em Funcionamento

Nome Fantasia: VENDENDO DE TUDO
Endereço: R. BRASIL, 1262 -

Em Funcionamento

Nome Fantasia: MY CLOSET
Endereço: R. EDSON DA SILBEIRA CAMPOS, 1140 - CENTRO, 17900000
Telefone:

Em Funcionamento

Nome Fantasia: LIVRARIA RABONI
Endereço: R. MONTE CASTELO, 1203 - CENTRO, 17900000
Telefone:

Em Funcionamento

Nome Fantasia: PRIMUM PALACE HOTEL
Endereço: RUA EDSON DA SILVEIRA CAMPOS, 105 - CENTRO, 17900000
Telefone:

Em Funcionamento

Nome Fantasia: MACKPEL PAPELARIA
Endereço: RUA MESSIAS FERREIRA DA PALMA, 564 - CENTRO, 17900000
Telefone:

Em Funcionamento

Nome Fantasia: FARMAIS DRACENA
Endereço: RUA MONTE CASTELO, 1170 - CENTRO, 17900000
Telefone:

Em Funcionamento

Nome Fantasia: BRECHO DA ERICA
Endereço: RUA PRINCESA ISABEL, 1132 - CENTRO, 17900063
Telefone:

Em Funcionamento

Nome Fantasia: DPARK ZONA AZUL
Endereço: RUA QUINZE DE NOVEMBRO, 159 - CENTRO, 17900000
Telefone:

Em Funcionamento

Nome Fantasia: PADARIA DRACENA
Endereço: RUA XV DE NOVEMBRO, 175 - CENTRO, 17900123
Telefone:

Em Funcionamento

Total de Ponto de Venda: 34

dpark
zona azul

MUNICIPIO DE PANORAMA
II - Cronograma de Execução Mensal de Desembolso

		Dotação Inicial	Desembolsos Mensais Acumulados												
			até Janeiro	até Fevereiro	até Março	até Abril	até Maio	até Junho	até Julho	até Agosto	até Setembro	até Outubro	até Novembro	até Dezembro	
CAMARA MUN															
01 TESOURO															
00 Recursos Ordinarios															
110 000 GERAL															
3	1	PESSOAL E ENCARGOS SOCIAIS	1.701.000,00	141.750,00	283.500,00	425.250,00	567.000,00	708.750,00	850.500,00	992.250,00	1.134.000,00	1.275.750,00	1.417.500,00	1.559.250,00	1.701.000,00
3	3	OUTRAS DESPESAS CORRENTES	435.000,00	36.250,00	72.500,00	108.750,00	145.000,00	181.250,00	217.500,00	253.750,00	290.000,00	326.250,00	362.500,00	398.750,00	435.000,00
4	4	INVESTIMENTOS	60.000,00	5.000,00	10.000,00	15.000,00	20.000,00	25.000,00	30.000,00	35.000,00	40.000,00	45.000,00	50.000,00	55.000,00	60.000,00
MUNICIPIO DI															
01 TESOURO															
00 Recursos Ordinarios															
110 000 GERAL															
3	1	PESSOAL E ENCARGOS SOCIAIS	11.818.400,00	984.866,67	1.969.733,34	2.954.600,01	3.939.466,68	4.924.333,35	5.909.200,02	6.894.066,69	7.878.933,36	8.863.800,03	9.848.666,70	10.833.533,37	11.818.400,00
3	3	OUTRAS DESPESAS CORRENTES	9.862.266,10	821.855,51	1.643.711,02	2.465.566,53	3.287.422,04	4.109.277,55	4.931.133,06	5.752.988,57	6.574.844,08	7.396.699,59	8.218.555,10	9.040.410,61	9.862.266,10
4	4	INVESTIMENTOS	1.409.400,00	117.450,00	234.900,00	352.350,00	469.800,00	587.250,00	704.700,00	822.150,00	939.600,00	1.057.050,00	1.174.500,00	1.291.950,00	1.409.400,00
4	5	INVERSÕES FINANCEIRAS	500.000,00	41.666,67	83.333,34	125.000,01	166.666,68	208.333,35	250.000,02	291.666,69	333.333,36	375.000,03	416.666,70	458.333,37	500.000,00
4	6	AMORTIZAÇÃO DA DÍVIDA	3.000.000,00	250.000,00	500.000,00	750.000,00	1.000.000,00	1.250.000,00	1.500.000,00	1.750.000,00	2.000.000,00	2.250.000,00	2.500.000,00	2.750.000,00	3.000.000,00
9	9	RESERVA DE CONTINGÊNCIA	2.062.000,00	171.833,33	343.666,66	515.499,99	687.333,32	859.166,65	1.030.999,98	1.202.833,31	1.374.666,64	1.546.499,97	1.718.333,30	1.890.166,63	2.062.000,00
111 000 REMUNERAÇÃO DE															
3	3	OUTRAS DESPESAS CORRENTES	360.000,00	30.000,00	60.000,00	90.000,00	120.000,00	150.000,00	180.000,00	210.000,00	240.000,00	270.000,00	300.000,00	330.000,00	360.000,00
212 000 EDUC.INFANTIL-CRECHE-															
3	1	PESSOAL E ENCARGOS SOCIAIS	2.008.000,00	167.333,33	334.666,66	501.999,99	669.333,32	836.666,65	1.003.999,98	1.171.333,31	1.338.666,64	1.505.999,97	1.673.333,30	1.840.666,63	2.008.000,00
3	3	OUTRAS DESPESAS CORRENTES	110.500,00	9.208,33	18.416,66	27.624,99	36.833,32	46.041,65	55.249,98	64.458,31	73.666,64	82.874,97	92.083,30	101.291,63	110.500,00
4	4	INVESTIMENTOS	45.000,90	3.750,07	7.500,14	11.250,21	15.000,28	18.750,35	22.500,42	26.250,49	30.000,56	33.750,63	37.500,70	41.250,77	45.000,90
213 000 EDUC.INFANTIL-PRÉ-ESC															
3	1	PESSOAL E ENCARGOS SOCIAIS	887.500,00	73.958,33	147.916,66	221.874,99	295.833,32	369.791,65	443.749,98	517.708,31	591.666,64	665.624,97	739.583,30	813.541,63	887.500,00
3	3	OUTRAS DESPESAS CORRENTES	110.500,00	9.208,33	18.416,66	27.624,99	36.833,32	46.041,65	55.249,98	64.458,31	73.666,64	82.874,97	92.083,30	101.291,63	110.500,00
4	4	INVESTIMENTOS	45.000,00	3.750,00	7.500,00	11.250,00	15.000,00	18.750,00	22.500,00	26.250,00	30.000,00	33.750,00	37.500,00	41.250,00	45.000,00
220 000 ENSINO															
3	1	PESSOAL E ENCARGOS SOCIAIS	1.406.000,00	117.166,67	234.333,34	351.500,01	468.666,68	585.833,35	703.000,02	820.166,69	937.333,36	1.054.500,03	1.171.666,70	1.288.833,37	1.406.000,00
3	3	OUTRAS DESPESAS CORRENTES	225.000,00	18.750,00	37.500,00	56.250,00	75.000,00	93.750,00	112.500,00	131.250,00	150.000,00	168.750,00	187.500,00	206.250,00	225.000,00
4	4	INVESTIMENTOS	90.000,00	7.500,00	15.000,00	22.500,00	30.000,00	37.500,00	45.000,00	52.500,00	60.000,00	67.500,00	75.000,00	82.500,00	90.000,00
240 000 EDUCAÇÃO															
		Dotação Inicial	Desembolsos Mensais Acumulados												
			até Janeiro	até Fevereiro	até Março	até Abril	até Maio	até Junho	até Julho	até Agosto	até Setembro	até Outubro	até Novembro	até Dezembro	
3	3	OUTRAS DESPESAS CORRENTES	120.000,00	10.000,00	20.000,00	30.000,00	40.000,00	50.000,00	60.000,00	70.000,00	80.000,00	90.000,00	100.000,00	110.000,00	120.000,00
310 000 SAÚDE-GERAL															
3	1	PESSOAL E ENCARGOS SOCIAIS	6.886.346,48	573.862,21	1.147.724,42	1.721.586,63	2.295.448,84	2.869.311,05	3.443.173,26	4.017.035,47	4.590.897,68	5.164.759,89	5.738.622,10	6.312.484,31	6.886.346,48
3	3	OUTRAS DESPESAS CORRENTES	7.380.889,12	615.074,09	1.230.148,18	1.845.222,27	2.460.296,36	3.075.370,45	3.690.444,54	4.305.518,63	4.920.592,72	5.535.666,81	6.150.740,90	6.765.814,99	7.380.889,12
4	4	INVESTIMENTOS	19.675,34	1.639,61	3.279,22	4.918,83	6.558,44	8.198,05	9.837,66	11.477,27	13.116,88	14.756,49	16.396,10	18.035,71	19.675,34
320 000 SAÚDE-TAXAS															
3	3	OUTRAS DESPESAS CORRENTES	18.000,00	1.500,00	3.000,00	4.500,00	6.000,00	7.500,00	9.000,00	10.500,00	12.000,00	13.500,00	15.000,00	16.500,00	18.000,00
4	4	INVESTIMENTOS	2.000,00	166,67	333,34	500,01	666,68	833,35	1.000,02	1.166,69	1.333,36	1.500,03	1.666,70	1.833,37	2.000,00
450 000 TRÂNSITO-FISCALIZAÇÃO															
3	3	OUTRAS DESPESAS CORRENTES	14.000,00	1.166,67	2.333,34	3.500,01	4.666,68	5.833,35	7.000,02	8.166,69	9.333,36	10.500,03	11.666,70	12.833,37	14.000,00
4	4	INVESTIMENTOS	6.000,00	500,00	1.000,00	1.500,00	2.000,00	2.500,00	3.000,00	3.500,00	4.000,00	4.500,00	5.000,00	5.500,00	6.000,00
510 000 ASSISTÊNCIA															
3	1	PESSOAL E ENCARGOS SOCIAIS	1.639.000,00	136.583,33	273.166,66	409.749,99	546.333,32	682.916,65	819.499,98	956.083,31	1.092.666,64	1.229.249,97	1.365.833,30	1.502.416,63	1.639.000,00
3	3	OUTRAS DESPESAS CORRENTES	303.000,00	25.250,00	50.500,00	75.750,00	101.000,00	126.250,00	151.500,00	176.750,00	202.000,00	227.250,00	252.500,00	277.750,00	303.000,00
4	4	INVESTIMENTOS	30.000,00	2.500,00	5.000,00	7.500,00	10.000,00	12.500,00	15.000,00	17.500,00	20.000,00	22.500,00	25.000,00	27.500,00	30.000,00
18 APLICAÇÃO FINANCEIRA-															
221 000 REMUNERAÇÃO DE															
3	3	OUTRAS DESPESAS CORRENTES	500,00	41,67	83,34	125,01	166,68	208,35	250,02	291,69	333,36	375,03	416,70	458,37	500,00
19 APLICAÇÃO FINANCEIRA- SAUDE															
311 000 REMUNERAÇÃO DE															
3	3	OUTRAS DESPESAS CORRENTES	1.000,00	83,33	166,66	249,99	333,32	416,65	499,98	583,31	666,64	749,97	833,30	916,63	1.000,00
02 TRANSFERÊNCIAS E CONVÊNIOS															
03 TRANSFERENCIA DO FUNDEB															
261 000 EDUCAÇÃO-FUNDEB-MAGI															
3	1	PESSOAL E ENCARGOS SOCIAIS	5.707.000,00	475.583,33	951.166,66	1.426.749,99	1.902.333,32	2.377.916,65	2.853.499,98	3.329.083,31	3.804.666,64	4.280.249,97	4.755.833,30	5.231.416,63	5.707.000,00
262 000 EDUCAÇÃO-FUNDEB-OUT															
3	1	PESSOAL E ENCARGOS SOCIAIS	1.681.000,00	140.083,33	280.166,66	420.249,99	560.333,32	700.416,65	840.499,98	980.583,31	1.120.666,64	1.260.749,97	1.400.833,30	1.540.916,63	1.681.000,00

CONTINUAÇÃO DA PAGINA 20

	Dotação Inicial	Desembolsos Mensais Acumulados											
		até Janeiro	até Fevereiro	até Março	até Abril	até Maio	até Junho	até Julho	até Agosto	até Setembro	até Outubro	até Novembro	até Dezembro
4 4 INVESTIMENTOS	500,00	41,67	83,34	125,01	166,68	208,35	250,02	291,69	333,36	375,03	416,70	458,37	500,00
05 TRANSFERÊNCIAS E CONVÊNIOS													
04 TRANSFERENCIA FEDERAL DO													
212 001 QMSE - CRECHE													
3 3 OUTRAS DESPESAS CORRENTES	184.500,00	15.375,00	30.750,00	46.125,00	61.500,00	76.875,00	92.250,00	107.625,00	123.000,00	138.375,00	153.750,00	169.125,00	184.500,00
4 4 INVESTIMENTOS	53.000,00	4.416,67	8.833,34	13.250,01	17.666,68	22.083,35	26.500,02	30.916,69	35.333,36	39.750,03	44.166,70	48.583,37	53.000,00
213 001 QMSE - PRÉ- ESCOLA													
3 3 OUTRAS DESPESAS CORRENTES	184.500,00	15.375,00	30.750,00	46.125,00	61.500,00	76.875,00	92.250,00	107.625,00	123.000,00	138.375,00	153.750,00	169.125,00	184.500,00
4 4 INVESTIMENTOS	53.000,00	4.416,67	8.833,34	13.250,01	17.666,68	22.083,35	26.500,02	30.916,69	35.333,36	39.750,03	44.166,70	48.583,37	53.000,00
220 003 Q.M.S.E													
3 3 OUTRAS DESPESAS CORRENTES	1.065.000,00	88.750,00	177.500,00	266.250,00	355.000,00	443.750,00	532.500,00	621.250,00	710.000,00	798.750,00	887.500,00	976.250,00	1.065.000,00
4 4 INVESTIMENTOS	160.000,00	13.333,33	26.666,66	39.999,99	53.333,32	66.666,65	79.999,98	93.333,31	106.666,64	119.999,97	133.333,30	146.666,63	160.000,00
05 TRANSFERENCIA FEDERAL DO													
301 030 ORG. ASSIST. FARMAC.													
3 3 OUTRAS DESPESAS CORRENTES	20.000,00	1.666,67	3.333,34	5.000,01	6.666,68	8.333,35	10.000,02	11.666,69	13.333,36	15.000,03	16.666,70	18.333,37	20.000,00
4 4 INVESTIMENTOS	4.000,00	333,33	666,66	999,99	1.333,32	1.666,65	1.999,98	2.333,31	2.666,64	2.999,97	3.333,30	3.666,63	4.000,00
301 037 PROG. INFORM. UNID.													
3 3 OUTRAS DESPESAS CORRENTES	55.400,00	4.616,67	9.233,34	13.850,01	18.466,68	23.083,35	27.700,02	32.316,69	36.933,36	41.550,03	46.166,70	50.783,37	55.400,00
4 4 INVESTIMENTOS	26.200,00	2.183,33	4.366,66	6.549,99	8.733,32	10.916,65	13.099,98	15.283,31	17.466,64	19.649,97	21.833,30	24.016,63	26.200,00
301 039 INCENT. AÇÕES													
3 1 PESSOAL E ENCARGOS SOCIAIS	99.464,00	8.288,67	16.577,34	24.866,01	33.154,68	41.443,35	49.732,02	58.020,69	66.309,36	74.598,03	82.886,70	91.175,37	99.464,00
3 3 OUTRAS DESPESAS CORRENTES	18.280,00	1.523,33	3.046,66	4.569,99	6.093,32	7.616,65	9.139,98	10.663,31	12.186,64	13.709,97	15.233,30	16.756,63	18.280,00
301 041 INCENT. FIN. APS-													
3 1 PESSOAL E ENCARGOS SOCIAIS	105.300,32	8.775,03	17.550,06	26.325,09	35.100,12	43.875,15	52.650,18	61.425,21	70.200,24	78.975,27	87.750,30	96.525,33	105.300,32
3 3 OUTRAS DESPESAS CORRENTES	86.740,00	7.228,33	14.456,66	21.684,99	28.913,32	36.141,65	43.369,98	50.598,31	57.826,64	65.054,97	72.283,30	79.511,63	86.740,00
301 042 INCENT. FIN. APS- CAP.													
3 1 PESSOAL E ENCARGOS SOCIAIS	418.733,60	34.894,47	69.788,94	104.683,41	139.577,88	174.472,35	209.366,82	244.261,29	279.155,76	314.050,23	348.944,70	383.839,17	418.733,60
3 3 OUTRAS DESPESAS CORRENTES	524.018,32	43.668,19	87.336,38	131.004,57	174.672,76	218.340,95	262.009,14	305.677,33	349.345,52	393.013,71	436.681,90	480.350,09	524.018,32
302 001 TETO MUN. MÉDIA E ALTA													
OUTRAS DESPESAS													

	Dotação Inicial	Desembolsos Mensais Acumulados											
		até Janeiro	até Fevereiro	até Março	até Abril	até Maio	até Junho	até Julho	até Agosto	até Setembro	até Outubro	até Novembro	até Dezembro
3 3 CORRENTES	599.924,16	49.993,68	99.987,36	149.981,04	199.974,72	249.968,40	299.962,08	349.955,76	399.949,44	449.943,12	499.936,80	549.930,48	599.924,16
303 001 VIGILANCIA SANITÁRIA													
3 3 OUTRAS DESPESAS CORRENTES	12.000,00	1.000,00	2.000,00	3.000,00	4.000,00	5.000,00	6.000,00	7.000,00	8.000,00	9.000,00	10.000,00	11.000,00	12.000,00
303 002 PPI-VIGILANCIA													
3 3 OUTRAS DESPESAS CORRENTES	29.979,12	2.498,26	4.996,52	7.494,78	9.993,04	12.491,30	14.989,56	17.487,82	19.986,08	22.484,34	24.982,60	27.480,86	29.979,12
304 001 ASSISTENCIA FARM..													
3 3 OUTRAS DESPESAS CORRENTES	60.750,00	5.062,50	10.125,00	15.187,50	20.250,00	25.312,50	30.375,00	35.437,50	40.500,00	45.562,50	50.625,00	55.687,50	60.750,00
313 000 TRANSF.GOV.FEDERAL													
3 1 PESSOAL E ENCARGOS SOCIAIS	1.166.880,00	97.240,00	194.480,00	291.720,00	388.960,00	486.200,00	583.440,00	680.680,00	777.920,00	875.160,00	972.400,00	1.069.640,00	1.166.880,00
06 TRANSFERENCIA FEDERAL DO													
500 011 FMS- PBI-CRAS(MIN.													
3 1 PESSOAL E ENCARGOS SOCIAIS	19.000,00	1.583,33	3.166,66	4.749,99	6.333,32	7.916,65	9.499,98	11.083,31	12.666,64	14.249,97	15.833,30	17.416,63	19.000,00
3 3 OUTRAS DESPESAS CORRENTES	39.000,00	3.250,00	6.500,00	9.750,00	13.000,00	16.250,00	19.500,00	22.750,00	26.000,00	29.250,00	32.500,00	35.750,00	39.000,00
4 4 INVESTIMENTOS	2.000,00	166,67	333,34	500,01	666,68	833,35	1.000,02	1.166,69	1.333,36	1.500,03	1.666,70	1.833,37	2.000,00
500 012 IGDBF- BOLSA													
3 1 PESSOAL E ENCARGOS SOCIAIS	10.000,00	833,33	1.666,66	2.499,99	3.333,32	4.166,65	4.999,98	5.833,31	6.666,64	7.499,97	8.333,30	9.166,63	10.000,00
3 3 OUTRAS DESPESAS CORRENTES	20.978,80	1.748,23	3.496,46	5.244,69	6.992,92	8.741,15	10.489,38	12.237,61	13.985,84	15.734,07	17.482,30	19.230,53	20.978,80
4 4 INVESTIMENTOS	2.621,20	218,43	436,86	655,29	873,72	1.092,15	1.310,58	1.529,01	1.747,44	1.965,87	2.184,30	2.402,73	2.621,20
500 014 FMS-SCFV(MIN. ASS.													
3 1 PESSOAL E ENCARGOS SOCIAIS	33.400,00	2.783,33	5.566,66	8.349,99	11.133,32	13.916,65	16.699,98	19.483,31	22.266,64	25.049,97	27.833,30	30.616,63	33.400,00
3 3 OUTRAS DESPESAS CORRENTES	64.400,00	5.366,67	10.733,34	16.100,01	21.466,68	26.833,35	32.200,02	37.566,69	42.933,36	48.300,03	53.666,70	59.033,37	64.400,00
4 4 INVESTIMENTOS	10.200,00	850,00	1.700,00	2.550,00	3.400,00	4.250,00	5.100,00	5.950,00	6.800,00	7.650,00	8.500,00	9.350,00	10.200,00
500 018 PRIMEIRA INFÂNCIA(MIN.													
3 1 PESSOAL E ENCARGOS SOCIAIS	27.000,00	2.250,00	4.500,00	6.750,00	9.000,00	11.250,00	13.500,00	15.750,00	18.000,00	20.250,00	22.500,00	24.750,00	27.000,00
3 3 OUTRAS DESPESAS CORRENTES	28.000,00	2.333,33	4.666,66	6.999,99	9.333,32	11.666,65	13.999,98	16.333,31	18.666,64	20.999,97	23.333,30	25.666,63	28.000,00
4 4 INVESTIMENTOS	5.000,00	416,67	833,34	1.250,01	1.666,68	2.083,35	2.500,02	2.916,69	3.333,36	3.750,03	4.166,70	4.583,37	5.000,00
500 033 PROCAD-SUAS (MIN. DES.													
3 3 OUTRAS DESPESAS CORRENTES	5.000,00	416,67	833,34	1.250,01	1.666,68	2.083,35	2.500,02	2.916,69	3.333,36	3.750,03	4.166,70	4.583,37	5.000,00
4 4 INVESTIMENTOS	2.000,00	166,67	333,34	500,01	666,68	833,35	1.000,02	1.166,69	1.333,36	1.500,03	1.666,70	1.833,37	2.000,00

CONTINUAÇÃO DA PAGINA 22

Table with columns: RECEITAS, Valor Orçado, BIMESTRES (1º to 6º), and rows for various tax and revenue items like TAXA DE FISCALIZAÇÃO DE VIGILÂNCIA, CONTRIBUIÇÕES, and RECEITA DE SERVIÇOS.

I - Previsão de Arrecadação das Receitas Municipais - 2024

Table with columns: RECEITAS, Valor Orçado, BIMESTRES (1º to 6º), and rows for municipal revenue items like SERVIÇOS ADMINISTRATIVOS E SERVIÇOS, TRANSFERÊNCIAS CORRENTES, and TRANSFERÊNCIAS DA UNIÃO E DE...

MUNICIPIO DE PANORAMA

Cronograma Mensal de Transferências Financeiras

Entidade: MUNICIPIO DE PANORAMA

Status: À REPASSAR Total R\$: 2.196.000,00

JAN 183.000,00	FEV 183.000,00	MAR 183.000,00	ABR 183.000,00	MAI 183.000,00	JUN 183.000,00
JUL 183.000,00	AGO 183.000,00	SET 183.000,00	OUT 183.000,00	NOV 183.000,00	DEZ 183.000,00

Entidade: CAMARA MUNICIPAL

Status: À RECEBER Total R\$: 2.196.000,00

JAN 183.000,00	FEV 183.000,00	MAR 183.000,00	ABR 183.000,00	MAI 183.000,00	JUN 183.000,00
JUL 183.000,00	AGO 183.000,00	SET 183.000,00	OUT 183.000,00	NOV 183.000,00	DEZ 183.000,00

Classificados

Vende-se Lote

lote no residencial Sol Nascente II Quadra H lote 11, ótima localização todo murado. Interessados entrar em contato (18) 997652007



Classificados

Vende-se Lote

Vende-se lote no condomínio Ilha Tibiriça em Paulicéia. Interessados ligar 18 99724-3235



SEGUNDA-FEIRA, 8 DE JANEIRO DE 2024



PREFEITURA MUNICIPAL DE SÃO JOÃO DO PAU D' ALHO
Paço Municipal "Olívio Rigotto"

C.N.P.J. 44.919.314/0001-68 – Insc. Est. 641.053.034.111
Av. Evaristo Cavalheiri, 281-CEP 17970-000 – Fone (18)3857-1210 – FAX 3857-1164 –S. J. do Pau D'Alho-SP

E-mail: prefeitura@pauldhalho.sp.gov.br

EXTRATO DE ADITAMENTO

Primeiro Termo de Aditamento ao Contrato nº 001/2023, firmado em 03/01/2023, entre a PREFEITURA MUNICIPAL DE SÃO JOÃO DO PAU D'ALHO e a empresa CERTO – CONTABILIDADE E ASSESSORIA EM ADMINISTRAÇÃO PÚBLICA LTDA – ME. **Objeto:** prorrogação do prazo de vigência do contrato até 31/12/2024. **Fundamento Legal:** art. 57, inc. II, da Lei no 8.666/1993; **Processo:** 050/2022; **Convite:** 017/2022; **Assinatura:** 29/12/2023.

Fernando Barberino – **Prefeito Municipal**



PREFEITURA MUNICIPAL DE SÃO JOÃO DO PAU D' ALHO
Paço Municipal "Olívio Rigotto"

C.N.P.J. 44.919.314/0001-68 – Insc. Est. 641.053.034.111

Av. Evaristo Cavalheiri, 281-CEP 17970-000 – Fone (18)3857-1210 – FAX 3857-1164 –S. J. do Pau D'Alho-SP

E-mail: prefeitura@pauldhalho.sp.gov.br

EXTRATO DE ADITAMENTO

Primeiro Termo de Aditamento ao Contrato nº 080/2023, firmado em 18/09/2023, entre este MUNICÍPIO DE SÃO JOÃO DO PAU D'ALHO com a empresa ALAÍDE ADELAIDE MARTINEZ PIERI - ME. **Objeto:** prorrogação do prazo de vigência do contrato até 31/12/2024. **Convite nº** 020/2023 – **Processo nº** 046/2023. **Fundamento Legal:** art. 57, inc. II, da Lei no 8.666/1993. **Assinatura:** 29/12/2023.

Fernando Barberino
Prefeito Municipal



PREFEITURA MUNICIPAL DE SÃO JOÃO DO PAU D' ALHO
Paço Municipal "Olívio Rigotto"

C.N.P.J. 44.919.314/0001-68 – Insc. Est. 641.053.034.111

Av. Evaristo Cavalheiri, 281-CEP 17970-000 – Fone (18)3857-1210 – FAX 3857-1164 –S. J. do Pau D'Alho-SP

E-mail: prefeitura@pauldhalho.sp.gov.br

EXTRATO DE ADITAMENTO

Quarto Termo de Aditamento ao Contrato nº 052/2020, firmado em 10/11/2020, entre a PREFEITURA MUNICIPAL DE SÃO JOÃO DO PAU D'ALHO e a empresa M & B SISTEMAS LTDA.- EPP. **Objeto:** prorrogação do prazo de vigência do contrato até 31/12/2024. **Fundamento Legal:** art. 57, inc. IV, da Lei no 8.666/1993; **Processo:** 033/2020; **Pregão Presencial:** 004/2020; **Assinatura:** 29/12/2023.

Fernando Barberino – **Prefeito Municipal**



PREFEITURA MUNICIPAL DE SÃO JOÃO DO PAU D' ALHO
Paço Municipal "Olívio Rigotto"

C.N.P.J. 44.919.314/0001-68 – Insc. Est. 641.053.034.111

Av. Evaristo Cavalheiri, 281-CEP 17970-000 – Fone (18)3857-1210 – FAX 3857-1164 –S. J. do Pau D'Alho-SP

E-mail: prefeitura@pauldhalho.sp.gov.br

EXTRATO DE CONTRATO

Contrato n.º 089/2023
Dispensa Licitação n.º 016/2023 – **Processo n.º** 053/2023
Objeto: Contratação de empresa especializada, para prestação de serviços em locação de montagem e desmontagem de 01 (um) palco em estrutura metálica; p/ festividades de Final de Ano.
Valor do Contrato: R\$ 16.410,00
Contratante: Prefeitura Municipal de São João do Pau D'Alho
Contratada: Neuza Aglio-04104812897
Vigência: 30 dias, a partir da assinatura - **Assinatura:** 07/12/2023

Fernando Barberino - **Prefeito Municipal**



PREFEITURA MUNICIPAL DE SÃO JOÃO DO PAU D' ALHO
Paço Municipal "Olívio Rigotto"

C.N.P.J. 44.919.314/0001-68 – Insc. Est. 641.053.034.111

Av. Evaristo Cavalheiri, 281-CEP 17970-000 – Fone (18)3857-1210 – FAX 3857-1164 –S. J. do Pau D'Alho-SP

E-mail: prefeitura@pauldhalho.sp.gov.br

EXTRATO DE ADITAMENTO

Primeiro Termo de Aditamento ao Contrato nº 002/2023, firmado em 03/01/2023, entre a PREFEITURA MUNICIPAL DE SÃO JOÃO DO PAU D'ALHO e a empresa COOPERATIVA CONQUISTA - COOPERATIVA DE TRABALHO DOS CATADORES DE MATERIAIS RECICLÁVEIS. **Objeto:** prorrogação do prazo de vigência do contrato até 31/12/2024. **Fundamento Legal:** art. 57, inc. II, da Lei no 8.666/1993; **Processo:** 051/2022; **Dispensa de Licitação:** 018/2022; **Assinatura:** 29/12/2023.

Fernando Barberino – **Prefeito Municipal**



PREFEITURA MUNICIPAL DE SÃO JOÃO DO PAU D' ALHO
Paço Municipal "Olívio Rigotto"

C.N.P.J. 44.919.314/0001-68 – Insc. Est. 641.053.034.111

Av. Evaristo Cavalheiri, 281-CEP 17970-000 – Fone (18)3857-1210 – FAX 3857-1164 –S. J. do Pau D'Alho-SP

E-mail: prefeitura@pauldhalho.sp.gov.br

EXTRATO DE CONTRATO

Contrato n.º 090/2023
Inexigibilidade Licitação n.º 006/2023 – **Processo n.º** 055/2023
Objeto: Prestação de serviços de apresentação de show musical com a dupla "Felipe & Vinicius", a ser realizado no dia 31/12/2023.
Valor do Contrato: R\$ 15.900,00
Contratante: Prefeitura Municipal de São João do Pau D'Alho
Contratada: Espaço Cultural e Serviços EIRELI.
Vigência: 30 dias, a partir de sua assinatura - **Assinatura:** 18/12/2023

Fernando Barberino - **Prefeito Municipal**

SEGUNDA-FEIRA, 8 DE JANEIRO DE 2024



PREFEITURA MUNICIPAL DE SÃO JOÃO DO PAU D' ALHO
Paço Municipal "Olívio Rigotto"

C.N.P.J. 44.919.314/0001-68 – Insc. Est. 641.053.034.111
Av. Evaristo Cavalheiri, 281-CEP 17970-000 – Fone (18)3857-1210 – FAX 3857-1164 –S. J. do Pau D'Alho-SP

E-mail: prefeitura@paudalho.sp.gov.br

EXTRATO DE ADITAMENTO

Primeiro Termo de Aditamento ao Contrato nº 088/2023, firmado em 04/12/2023, entre este MUNICÍPIO DE SÃO JOÃO DO PAU D'ALHO e a empresa PEDREIRA TRÊS IRMÃOS EIRELL. **Objeto:** Fica prorrogado o prazo de vigência do contrato até 27/01/2024. **Convite nº 023/2023 – Processo nº 051/2023. Fundamento Legal:** no art. 57, §1º, inciso VI, da Lei 8.666/93. **Assinatura:** 29/12/2023.

Fernando Barberino - **Prefeito Municipal**



PREFEITURA MUNICIPAL DE SÃO JOÃO DO PAU D' ALHO
Paço Municipal "Olívio Rigotto"

C.N.P.J. 44.919.314/0001-68 – Insc. Est. 641.053.034.111

Av. Evaristo Cavalheiri, 281-CEP 17970-000 – Fone (18)3857-1210 – FAX 3857-1164 –S. J. do Pau D'Alho-SP

E-mail: prefeitura@paudalho.sp.gov.br

EXTRATO DE ADITAMENTO

Segundo Termo de Aditamento ao Contrato nº 022/2022, firmado em 09/05/2022, entre a PREFEITURA MUNICIPAL DE SÃO JOÃO DO PAU D'ALHO e a empresa EDIVALDO VIEIRA 07566731866. **Objeto:** prorrogação do prazo de vigência do contrato até 31/12/2024. **Fundamento Legal:** art. 57, inc. IV, da Lei no 8.666/1993; **Processo:** 016/2022; **Convite:** 009/2022; **Assinatura:** 29/12/2023.

Fernando Barberino – **Prefeito Municipal**



PREFEITURA MUNICIPAL DE SÃO JOÃO DO PAU D' ALHO
Paço Municipal "Olívio Rigotto"

C.N.P.J. 44.919.314/0001-68 – Insc. Est. 641.053.034.111
Av. Evaristo Cavalheiri, 281-CEP 17970-000 – Fone (18)3857-1210 – FAX 3857-1164 –S. J. do Pau D'Alho-SP

E-mail: prefeitura@paudalho.sp.gov.br

EXTRATO DE CONTRATO

Contrato n.º 003/2024 - Inexigibilidade n.º 008/2023 – Processo n.º 074/2023
Objeto: Contratação de empresa especializada para provimento de internet p/ diversos Setores da Municipalidade; IP fixo e hospedagem do site do município.
Contratante: Prefeitura Municipal de São João do Pau D'Alho
Contratada: ABCREDE Provedor de Internet EIRELI
Valor Mensal: R\$ 1.557,00 (um mil e quinhentos e cinquenta e sete reais)
Vigência: 05/01/2024 a 05/01/2025 - **Assinatura:** 05/01/2024

Fernando Barberino-**Prefeito Municipal**



PREFEITURA MUNICIPAL DE SÃO JOÃO DO PAU D' ALHO
Paço Municipal "Olívio Rigotto"

C.N.P.J. 44.919.314/0001-68 – Insc. Est. 641.053.034.111

Av. Evaristo Cavalheiri, 281-CEP 17970-000 – Fone (18)3857-1210 – FAX 3857-1164 –S. J. do Pau D'Alho-SP

E-mail: prefeitura@paudalho.sp.gov.br

EXTRATO DE ADITAMENTO

Quarto Termo de Aditamento ao Contrato nº 022/2021, firmado em 03/05/2021, entre a PREFEITURA MUNICIPAL DE SÃO JOÃO DO PAU D'ALHO e a empresa SARAH MORAIS DE ABREU - ME **Objeto:** prorrogação do prazo de vigência do contrato até 31/12/2024. **Fundamento Legal:** art. 57, inc. II, da Lei no 8.666/1993; **Processo:** 013/2021; **Convite:** 005/2021; **Assinatura:** 29/12/2023.

Fernando Barberino – **Prefeito Municipal**



PREFEITURA MUNICIPAL DE SÃO JOÃO DO PAU D' ALHO
Paço Municipal "Olívio Rigotto"

C.N.P.J. 44.919.314/0001-68 – Insc. Est. 641.053.034.111
Av. Evaristo Cavalheiri, 281-CEP 17970-000 – Fone (18)3857-1210 – FAX 3857-1164 –S. J. do Pau D'Alho-SP

E-mail: prefeitura@paudalho.sp.gov.br

EXTRATO DE CONTRATO

Contrato n.º 092/2023
Convite n.º 024/2023 – Processo n.º 054/2023
Objeto: Aquisição de pães, para serem utilizados em diversos setores da Municipalidade, conforme a necessidade da Administração, durante o exercício de 2024.
Contratante: Prefeitura Municipal de São João do Pau D'Alho
Contratada: Jean Carlos Peruci - ME
Valor RS: 167.620,00
Vigência: 03/01/2024 a 31/12/2024 - **Assinatura:** 27/12/2023

Fernando Barberino - **Prefeito Municipal**

Classificados

**OPORTUNIDADE ÚNICA
EM PRESIDENTE EPITÁCIO**

Olha essa oportunidade de lote para você que tem interesse em construir o seu novo lar! Este Terreno fica localizado no "RESIDENCIAL HOSOU ME II", ótima localização, terreno plano, pronto para construção, medindo 10,00 x 18,00 metros Totalizando 180,0 m²

Valor: R\$ 60.000,00

Quer Saber mais?

Entre em contato comigo

19-98192.3702 Érika

19-98933.5153 Gledson



**CONCURSO PÚBLICO 02/2023
EDITAL DE CONVOCAÇÃO PARA POSSE**

A FUNDEC – Fundação Dracenense de Educação e Cultura, com sede em Dracena, Estado de São Paulo, por meio do seu Diretor Executivo, Edson Hissatomi Kai, no uso de suas atribuições legais, *ad referendum* do Conselho de Curadores da FUNDEC, **RESOLVE CONVOCAR PARA POSSE** os candidatos abaixo relacionados a comparecer à FUNDEC, localizada à Avenida Alcides Chacon Couto, nº. 395, **do dia 09 (nove) de janeiro de 2024 até o dia 15 (quinze) de janeiro de 2024, no horário das 8h (oito horas) às 12h (doze horas) e das 14h (quatorze horas) às 16h (dezesesseis horas)**, para apresentação dos seguintes documentos peculiares ao emprego: Carteira de Trabalho e Previdência Social; Cédula de Identidade (RG); CPF; Certidão de Nascimento ou Casamento; 01 fotos 3x4 recentes; Certidão de Nascimento e Atestado de Vacinação dos Filhos menores de quatorze anos; Título de Eleitor; Comprovante de Votação da última eleição e Residência; Carteira de Reservista; Atestado de Vacinação atualizado; Cartão do SUS; Comprovante de Tipo Sanguíneo; Cartão da inscrição do PIS/PASEP; Atestado de Antecedentes Criminais; Curriculum Vitae, documentos necessários para comprovação dos requisitos exigidos para o emprego (Diploma autenticado), conforme estabelecido no Anexo I, integrante do Edital do Concurso Público 02/2023.

CONVOCAR também para a realização do **Exame Admissional** (saúde física) e **Exame Psicológico** em local, data e horário a ser agendados pelo Departamento de Gestão de Pessoas da FUNDEC.

NOME	RG	CARGO	CLASS
Alessandro Fornari	17647005	P01 - Professor Ensino Superior / Análise e Desenvolvimento de Sistemas	1º
Tiego Aparecido Diniz	361850098	P02 - Professor Ensino Superior / Educação Física	1º
Denise Rodrigues Bueno	438943120	P02 - Professor Ensino Superior / Educação Física	2º
Izabela dos Santos Ferro	48.213.113-5	P02 - Professor Ensino Superior / Educação Física	3º
Iara Buriola Trevisan	475793614	P04 - Professor Ensino Superior / Medicina	1º
Jéssica Antonini Troiano	47599475-9	P04 - Professor Ensino Superior / Medicina	2º
Lívia Raposo Bardy Ribeiro Prado	420803464	P05 - Professor Ensino Superior / PEDAGOGIA: Tecnologia e Educação	1º

Dracena, 08 de janeiro de 2024.

EDSON HISSATOMI KAI
Diretor Executivo



**PROCESSO SELETIVO 10/2023
EDITAL DE CONVOCAÇÃO PARA POSSE**

A FUNDEC – Fundação Dracenense de Educação e Cultura, com sede em Dracena, Estado de São Paulo, por meio do seu Diretor Executivo, Edson Hissatomi Kai, no uso de suas atribuições legais, *ad referendum* do Conselho de Curadores da FUNDEC, **RESOLVE CONVOCAR PARA POSSE** os candidatos abaixo relacionados a comparecer à FUNDEC, localizada à Avenida Alcides Chacon Couto, nº. 395, **do dia 09 (nove) de janeiro de 2024 até o dia 15 (quinze) de janeiro de 2024, no horário das 8h (oito horas) às 12h (doze horas) e das 14h (quatorze horas) às 16h (dezesesseis horas)**, para apresentação dos seguintes documentos peculiares ao emprego: Carteira de Trabalho e Previdência Social; Cédula de Identidade (RG); CPF; Certidão de Nascimento ou Casamento; 02 fotos 3x4 recentes; Certidão de Nascimento e Atestado de Vacinação dos filhos menores de quatorze anos; Título de Eleitor; Comprovante de Votação da última eleição e Residência; Carteira de Reservista; Atestado de Vacinação atualizada; Comprovante de Tipo Sanguíneo; Cartão da inscrição do PIS/PASEP; Atestado de Antecedentes Criminais; Curriculum Vitae, documentos necessários para comprovação dos requisitos exigidos para o emprego (Diploma autenticado), conforme estabelecido no Anexo I, integrante do Edital do Processo Seletivo 10/2023.

CONVOCAR também para a realização do **Exame Admissional** (saúde física) e **Exame Psicológico** em local, data e horário a ser agendados pelo Departamento de Gestão de Pessoas da FUNDEC.

NOME	RG	CARGO	CLASS
Cibele Ribeiro Polidoro	257749445	Professor Ensino Fundamental I - Polivalente	1º
Nathalia Maldonado Chitero	447496165	Professor Ensino Fundamental I - Polivalente	2º
Bruna Talita Regodanso Stradiotto Pereira	400048395	Professor Ensino Fundamental e Médio - Arte	1º
Daiane Fernandes Pereira	40794073X	Professor Ensino Fundamental e Médio / LÍNGUA PORTUGUESA	1º
Gabriela Giélamo	534167548	Professor Ensino Fundamental e Médio / LÍNGUA INGLESA	1º
Eliane Izabel Gimenes Bogas	326999723	Professor Ensino Fundamental e Médio / LÍNGUA ESPANHOLA	1º
Marlem Vicioli dos Santos Ribeiro	411857952	Professor Ensino Fundamental e Médio / MATEMÁTICA	1º
Flávia Fernandes Santos Pavanelli	475216635	Professor Ensino Fundamental e Médio / QUÍMICA	1º
Thiago da Silva Custódio	49870386-1	Professor Ensino Médio e Profissionalizante / GEOGRAFIA	1º

Dracena, 8 de janeiro de 2024.

EDSON HISSATOMI KAI
Diretor Executivo

SEGUNDA-FEIRA, 8 DE JANEIRO DE 2024

ASSOCIAÇÃO RESIDENCIAL

Bela Vista
PANORAMA-SP

EDITAL DE CONVOÇÃO PARA ASSEMBLÉIA GERAL ORDINÁRIA E EXTRAORDINÁRIA DA ASSOCIAÇÃO RESIDENCIAL BELA VISTA, A SER REALIZADA DIA 22/01/2024.

O presidente da ASSOCIAÇÃO RESIDENCIAL BELA VISTA, inscrita sob o CNPJ: 37.605.941/0001-69, no uso das atribuições que lhe confere o Estatuto Social, convoca os senhores associados, em condições de votar, para a Assembleia Geral Ordinária ("AGO") e Extraordinária ("AGE"), a realizar-se no próximo dia 22/01/2024, na sede da Associação Residencial Bela Vista, localizada na Avenida Bela Vista, s/nº, Bairro Bela Vista. Município de Panorama – SP. A convocação dar-se-á às 18:00h em primeira chamada e às 18:30h em segunda chamada do dia mencionado, caso seja necessário, onde instalar-se-á a Assembleia para deliberar sobre a seguinte ORDEM DO DIA:

Em Assembleia Geral Ordinária:

- 1º) Prestação de Contas de 2023;
- 2º) Previsão Orçamentária 2024;

Em Assembleia Geral Extraordinária:

- 1º) Revisão do Regulamento de Restrições Construtivas e Urbanísticas;
- 2º) Revisão do Regulamento Interno.

Panorama-SP, 08 de janeiro de 2024.

ASSOCIAÇÃO RESIDENCIAL BELA VISTA

Glênio Fireman Tenório Filho

Presidente

Associação Residencial Bela Vista Panorama-SP

CNPJ 37.605.941/0001-69

Avenida Bela Vista nº 01 Panorama-SP

associacao@residencialbelavistasp.com.br

Cel. / WhatsApp (18) 99809-2002

DIVUL
GUECOM
A GENTE

(18) 991 80-8742

jornalregionaldracena

jornalregionaldracena



tv in

tv interativa
Dracena SP

GRUPO VF DE COMUNICAÇÃO

