

# Jornal Regional

QUARTA-FEIRA, 27 DE MARÇO DE 2024

EDIÇÃO 9.212

José Fernando Pereira dos Santos

Dir. Responsável

DRACENA/SP - [www.portalregional.net.br](http://www.portalregional.net.br)

**DIGITAL** 

FL-PMR

35  
Anos



**SEMANA SANTA**

**Polícia Rodoviária inicia operação nas estradas estaduais nesta quinta-feira (28)**

**P.8**

## CONSEG

Reunião do Conselho discute vários temas de interesses da comunidade

**P.6**

## MUDANÇA

Secretaria de Saúde e Higiene Pública passará a funcionar no Postão

**P.13**

## CULTURA

Projeto "Olha um Livro" acontece amanhã na Praça Arthur Pagnozzi

**P.17**



Jornal Regional/  
Portal Regional  
muito mais  
digital

Comercial e Redação:  
(18) 99764-1912

Assinaturas:  
(18) 99180-8742

E-mails:

jornalismo@portalregional.net.br  
comercial@portalregional.net.br  
atosoficiais@portalregional.net.br

Jornal Regional  
DIGITAL

JOSÉ FERNANDO PEREIRA DOS SANTOS

CNPJ  
15.763.376/0001-25

Inscr. Est.  
292.119.846.111

Rua:  
Cristina Pompilio Schmidt, Nº 42  
Bairro:  
Frei Moacir I

Representante em  
São Paulo: Revesp

Diretor: José Fernando Pereira  
dos Santos

Jornalista Responsável:  
Gilmar Pinatto  
(Mtb 24051)

## CARDÁPIO PROFISSIONAL



\*JOSÉ RENATO NALINI

Quando eu era criança – e lá se vão setenta anos – as profissões indicadas a quem tivesse vontade de estudar eram a medicina, a engenharia, a odontologia e o direito. Disso não se fugia. Mas os tempos são outros. Infância e juventude do século XXI têm cardápio profissional muito mais rico e exuberante.

O LinkedIn relacionou os cargos de alta deman-

da nos últimos cinco anos. São aqueles que ofertam as melhores perspectivas profissionais. Pois partem da demanda empresarial. O que é que as empresas contemporâneas querem e do que elas precisam?

A profissão campeã é a de analista de privacidade. Profissional que avalia os riscos relacionados a dados sensíveis, ajudando as empresas a desenvolver procedimentos para tratar informações de maneira adequada. Em seguida, analista de ciber-segurança. O responsável por evitar ameaças cibernéticas a dispositivos e à rede da empresa, monitorando incidentes e avaliando vulnerabilidades.

Em terceiro lugar, executivo de vendas. Coloca em prática a estratégia de vendas, sendo responsável por processos desde a identificação de potenciais clientes até a administrar a carteira de contas.

Depois o representante de desenvolvimento de negócios, que faz prospecção e relacionamentos com potenciais clientes para oportunidades de negócios. Em quinto, o gerente de contas estratégicas. Cuida da gestão das contas de clientes que geram maior faturamento da empresa. O próximo é diretor de receita: supervisiona os processos geradores de receita em uma empresa, escolhendo setores para foco e participando na definição das estratégias de planejamento e operações.

As empresas ainda precisam de engenheiro de segurança de processo cuja tarefa é analisar riscos em processos industriais relacionados a compostos químicos e materiais. Necessitam de assessores de investimentos, que auxiliam clientes na tomada de decisões de investimento e analistas de dados: para coletar e limpar bases de dados, fazer análises e fornecer material que auxiliem outras áreas do negócio a tomar decisões. A lista continua com gerente de tráfego, líder de gerentes de produto, analista de construção civil, especialista de campo, diretor comercial, gerente “Middle Market” e psicólogo infantil.

E você? Já escolheu o que quer ser?

\*Reitor da UNIREGISTRAL e Secretário-Executivo das Mudanças Climáticas de São

28  
qui



↓ 21°  
↑ 31°

90%

A previsão do tempo para quinta-feira é de Sol e aumento de nuvens de manhã. Pancadas de chuva à tarde e à noite.



Madrugada



Manhã



Tarde



Noite

## VESTIBULAR AGENDADO UNIFADRA

## TEMPERSUL UNIFADRA PRONTO PARA A TEMPORADA 2024

## REVISTA CARAS DESTACA HOMENAGEM A MÁRCIO FRANÇA

CEDIDA

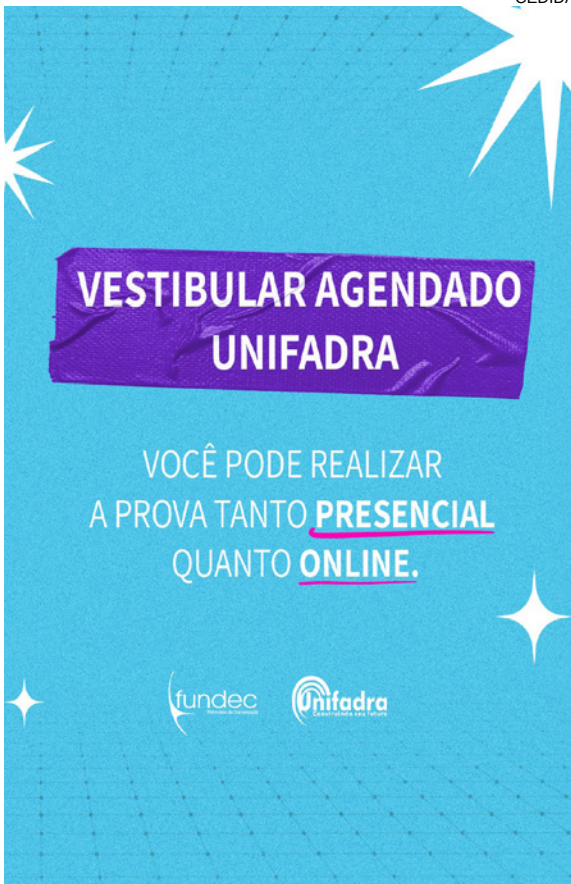

CEDIDA

DA REDAÇÃO

A revista Caras destacou na edição de 25 de março, a participação do ministro do Empreendedorismo das Microempresas e Empresas de Pequeno Porte, Márcio França no 5º Fórum da ANIMES realizado na Fundec, onde proferiu palestra e foi homenageado.

DA REDAÇÃO

O Enemeo Vestibular Agendado Unifadra são as opções ideais para você ingressar nos cursos noturnos de: Análise e Desenvolvimento de Sistemas, Enfermagem, Educação Física, Pedagogia e Psicologia. Venha construir o seu futuro na Unifadra Dracena!

DA REDAÇÃO

Na última semana, o time de futsal Dracena Tempersul Unifadra (@drace-nafutsal) apresentou novo elenco, sua nova comissão técnica e os novos uniformes. Já nesta quinta-feira, 28/03, a equipe estreia na Copa LPF jogando em casa, no Ginásio Alaor Ferrari.

CEDIDA



# Câmara aprova reestruturação das referências dos servidores públicos municipais

Ft-Ass. Imprensa



ASS. DE IMPRENSA-CÂMARA/DRACENA

Nesta segunda-feira, 25, os vereadores da Câmara Municipal de Dracena aprovaram em votação única e em regime de urgência, a proposta do Executivo de alteração das referências salariais dos servidores públicos municipais. As referências que foram reajustadas são a de n.º 1, letra B; e a de n.º 6, letra G. De acordo com a justificativa do projeto, “a mencionada reestruturação (...) ocasionou uma compressão das faixas salariais compreendidas entre os níveis 1 e 6, as quais se aproximaram significativamente do valor do salário mínimo.”

A proposta tramitou em regime de urgência através do projeto de lei complementar n.º 8/24, e foi aprovada por unanimidade.

Com a reestruturação, a referência 1B passa de R\$ 1.415,53 para R\$ 1.428,15, e a 6G passa de R\$ 1.864,08 para R\$ 2.074,14. O PLC agora segue para sanção do prefeito.

Ainda na sessão, foi aprovado também por unanimidade o projeto de lei n.º 15, de 08/02/2024, de autoria do Poder Executivo, que dispõe sobre o trecho da Estrada Vicinal Marcelo Lorenzetti que passará a ser um prolongamento da Rua Assis Chateaubriand, “regularizando assim, a situação de imóveis lindeiros, bem como, dar acesso aos loteamentos existentes nas proximidades”.

Para consultar os projetos aprovados, assim como os requerimentos e indicações dos vereadores, acesse o site da Câmara em [www.camaradracena.sp.gov.br](http://www.camaradracena.sp.gov.br).

A próxima sessão ordinária será realizada na segunda-feira, 1º de abril, a partir das 20h. Os munícipes podem acompanhar pessoalmente ou on-line através dos meios de comunicação da Câmara.

Sessão da Câmara de segunda-feira, 25, com aprovação do projeto de lei

**Sorteio**

Drogarias **Farmais**  
sempre por você

Mes da **Mulher**

A CADA R\$ 30,00 EM COMPRAS NA PERFUMARIA  
GANHE UM CUPOM E CONCORRA 01 VOUCHER  
DE R\$ 500,00. SORTEIO 03/04/2024

# Foragido da Justiça do MS é preso pela Polícia Civil em Presidente Venceslau

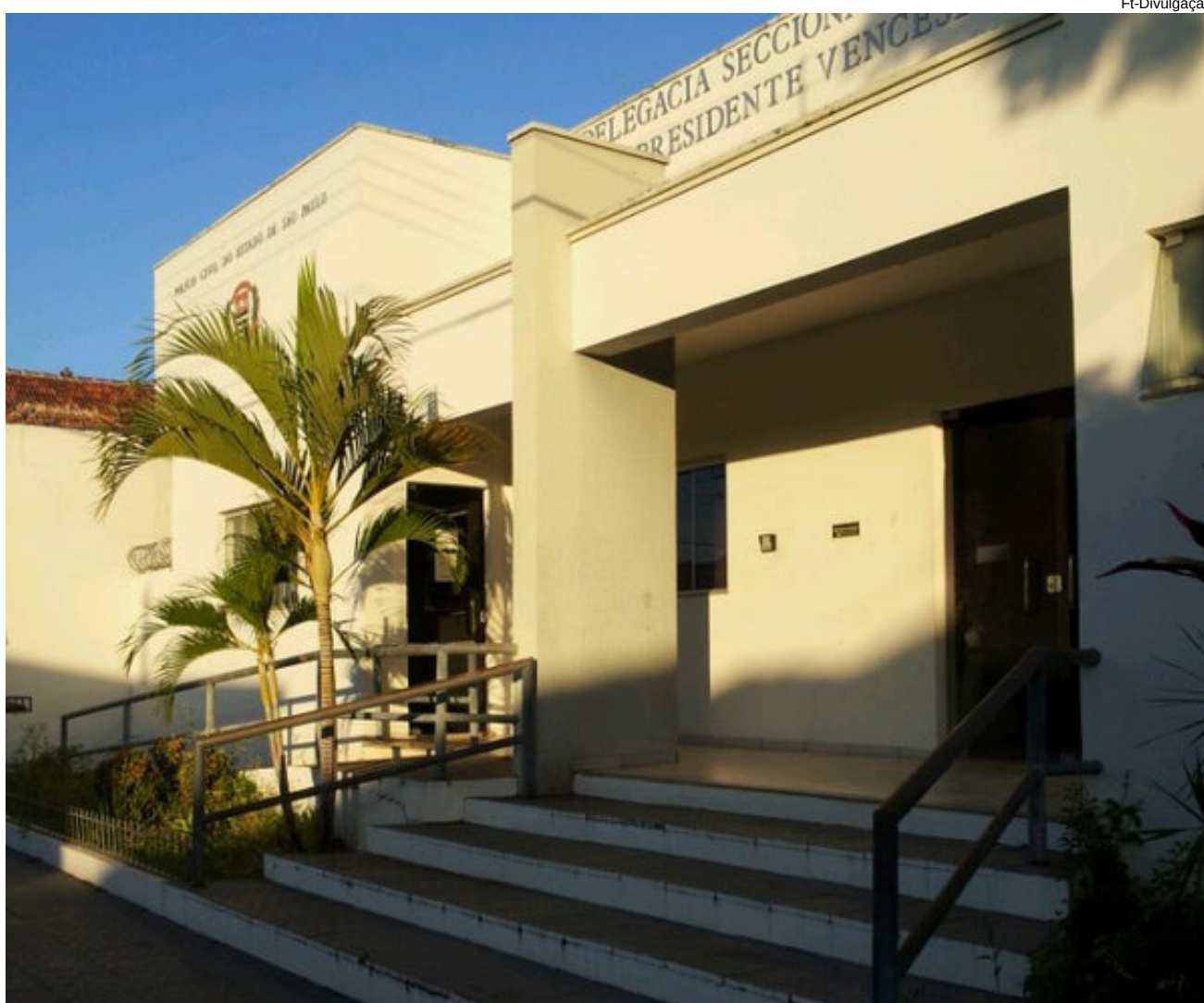

Ft-Divulgação

acionando o apoio operacional da Delegacia de Polícia de Investigações Gerais (DIG) de Presidente Venceslau.

Após diligências nas imediações da residência da mãe do suspeito foi constatado que havia alguém no interior do imóvel. A casa foi cercada pelos policiais civis e o suspeito foi localizado no quintal da residência, local em que recebeu voz de prisão e foi cientificado a respeito da ordem judicial de prisão preventiva emanada da Autoridade Judicial da Comarca de Três Lagoas.

O suspeito foi apresentado no Plantão Policial de Presidente Venceslau para as formalidades necessárias e ao final, foi encaminhado a Cadeia Pública local. As investigações a respeito dos crimes prosseguem na Delegacia de Polícia de origem (Três Lagoas) visando apurar as demais circunstâncias do caso.

**Delegacia Seccional de Presidente Venceslau: suspeito é investigado por feminicídio tentado no MS**

DEINTER 8 - P. PRUDENTE

Nesta terça-feira (26/3) a Polícia Civil do Estado de São Paulo recebeu solicitação da Delegacia de Polícia do município de Três Lagoas (MS) objetivando a localização e cumprimento de um mandado de prisão preventiva do suspeito investigado pelos

crimes de feminicídio e homicídio, ambos tentados (não consumados), ocorridos na cidade de Três Lagoas.

Com base nas informações recebidas e cópia do mandado de prisão a Delegacia de Polícia de Defesa da Mulher (DDM) de Presidente Venceslau promoveu as pesquisas nos bancos de dados disponíveis



de SEG a SEX,  
às 7h da manhã

EDIÇÃO REGIONAL

JORNAL DA

**MANHÃ**

DRACENA 

apresentação:  
**CLÁUDIO JOSÉ  
JOÃO PAULO BENINI**



# Assuntos importantes passam pela reunião mensal do Conseg



Fts- Cláudio José/Bastidores da Notícia

BASTIDORES DA NOTÍCIA

Reunião do Conseg, nesta terça-feira na EE Prof<sup>a</sup> Julieta Guedes de Mendonça



Fts- Cláudio José/Bastidores da Notícia

Delegada da DDM, Luciana Nunes Falcão Mendes

A Escola Estadual Professora Julieta Guedes de Mendonça sediou na terça-feira a reunião mensal do Conselho Comunitário de Segurança. Houve boa participação de dirigentes, professores, alunos e pais.

Os representantes da comunidade escolar pediram providências do policiamento com rondas da PM mais vezes e medidas para prevenção a drogas e brigas entre alunos.

A delegada Luciana Nunes Falcão Mendes destacou o trabalho da Delegacia da Defesa da Mulher (DDM), o contexto da violência domiciliar, formas de denúncias e liberação de medidas protetiva de urgência.

Já a primeira-dama e secretária Bianca Kozan Lemos abordou assuntos como pessoas em situação de rua e o problema de usuários de drogas, que mesmo tendo família, ficam pelas vias públicas.

A reunião foi presidida por Milton Polon, contando com as participações do capitão José Aparecido Cavaleri Júnior e do delegado Féres Cury Karam, além de autoridades e lideranças.

# Almeida Tintas

*Tudo para Pinturas Industriais e Imobiliárias*

**Tradição e honestidade**



**Loja 1: Av. José Bonifácio, 2585 - Dracena**  
**(18) 3821-6102 / 3821-2846**

**Loja 2: Av. José Bonifácio, 1242 - Dracena**  
**(18) 3821-1741 / 3822-6521**

almeidatintas.osw@hotmail.com Cel.: (18) 99776-7599

# Café: chuvas favorecem lavouras de arábica e robusta



Faturamento bruto das lavouras de café em 2024 deve atingir R\$ 55,95 bilhões

sc, resultando em diferença de R\$ 127,33/sc – em março do ano passado, era de quase R\$ 460/sc.

Estimativas iniciais previstas para o presente ano-cafeeiro em curso, de 2024, indicam que o faturamento bruto das lavouras de cafés do Brasil deverá atingir um total de R\$ 55,95 bilhões.

A receita dos cafés da espécie Coffea arabica (café arábica) foi calculada em R\$ 40,89 bilhões, a qual corresponde a 73% do total geral. Já os cafés da espécie Coffea canephora (robusta+conilon) tiveram seu faturamento estimado em R\$ 15,06 bilhões, montante que equivale a 27% do total nacional.

Como o faturamento bruto do setor em 2023 foi de R\$ 49,04 bilhões, caso seja feito um comparativo com o previsto para 2024, a estimativa, se confirmada, representará um expressivo acréscimo em torno de 14%.c

CANAL RURAL

**As** chuvas registradas nas regiões produtoras brasileiras de café têm sido positivas às lavouras tanto de arábica como de robusta.

Segundo pesquisadores do Centro de Estudos Avançados em Economia Aplicada (Cepea), as precipitações devem auxiliar no enchimento dos grãos de cafezais mais tardios e contribuir para a realização das últimas adubações da safra – a umidade do solo favorece a absorção dos nutrientes.

Por enquanto, o diferencial entre os preços das variedades continua estreito. Nesta parcial de março (até o dia 25), o indicador Cepea/Esalq do robusta registrava média de R\$ 883,54 por saca (sc) e o do arábica, de R\$ 1.010,87/

## MERCADO FINANCEIRO

	COMPRA	VENDA
<b>DÓLAR</b>	R\$ 4,97	R\$ 4,97
<b>EURO</b>	R\$ 5,38	R\$ 5,38
<b>SELIC</b>	13,75%	
<b>TR</b>	0,0%	
<b>OURO</b>	R\$ 349,20	
<b>UFESP</b>	R\$ 35,36	
<b>UFM</b>	R\$ 37,19	
	À VISTA	30 DIAS
<b>BOI GORDO</b>	R\$ 223,00	R\$ 225,00
<b>MILHO (Campinas SP)</b>	R\$ 62,75	
<b>SOJA (60kg)</b>	R\$ 124,14	

# Operação Semana Santa nas estradas começa amanhã e prossegue até segunda-feira

FI-PMR



**Na região a operação será executada em mais de 1,5 mil kms de estradas estaduais**

## POLÍCIA RODOVIÁRIA

**A** Polícia Militar Rodoviária (PMR) desencadeará a partir da 00h (zero hora) desta quinta-feira (28/3) até as 23h59 de segunda-feira (1º/4) a operação “Semana Santa”, com a intensificação do policiamento nas estradas do Estado de São Paulo.

O objetivo, de acordo com a PMR é salvar vidas e diminuir os acidentes nas estradas paulistas, reforçando o alerta para infrações como embriaguez ao volante, excesso de velocidade e uso indevido do celular ao volante.

A corporação reitera os cuidados para os motoristas com pedestres e ciclistas em locais de riscos, principalmente no período noturno quando os perigos de atropelamentos de pedestres são maiores.

**REGIÃO** - Nas regiões de Presidente Prudente, Dracena e Presidente Venceslau a operação será executada em 1.530 quilômetros de rodovias, englobando 55 municípios nos mesmos dias e horários estipulados anteriormente.

“A fim de aprimorar o atendimento, em qualquer emergência de trânsito o usuário poderá contar com o 190

da Polícia Militar. O usuários em trânsito pela SP-270 (Rodovia Raposo Tavares), devem acionar o socorro da Concessionária CART, através do telefone 0800 773 0090”, informa a PMR.

Nas demais Rodovias como a SP-425 (Assis Chateaubriand), SP-294 (Comandante João Ribeiro de Barros) e, SP-284 (Homero Severo Lins) podem acionar o socorro da Concessionária EIXO SP, através do telefone 0800 178 8998.

Para aqueles que estiverem nas demais rodovias da região o atendimento será realizado pela UBA (Unidade Básica de Atendimento) do DER pelo telefone 0800 055 5510.

A PMR orienta os condutores a ficarem atentos aos trechos de pista simples, com atenção especial durante as ultrapassagens e outros deslocamentos, em particular nas rodovias SP 294 na região de Dracena, a SP-284 entre Martinópolis e Rancharia e a Rodovia SP-425 entre Martinópolis e Parapuã.



PASSA TEMPO

CAÇA-PALAVRA

www.coquetel.com.br

© Revistas COQUETEL

Procure e marque, no diagrama de letras, as palavras em destaque no texto.

A síndrome do túnel do carpo

Comum em pessoas que executam trabalhos MANUAIS com movimentos repetidos, a SÍNDROME do túnel do carpo é uma NEUROPATIA provocada pela COMPRESSÃO do nervo mediano que passa pelo CANAL do carpo, uma estrutura localizada no PUNHO. Os principais sintomas, que costumam se acentuar à NOITE, são formigamento, DORMÊNCIA e perda de destreza e de força na mão afetada, além de uma sensação de CHOQUE e dor que pode se IRRADIAR pelo braço e chegar até o OMBRO. O tratamento depende da GRAVIDADE do quadro. Em casos brandos ou moderados, podem ser PRESCRITOS medicamentos anti-inflamatórios, sessões de FISIOTERAPIA, infiltrações de CORTICOIDE e imobilização do punho. Já em casos mais graves, a cirurgia pode ser necessária. Embora a causa principal da síndrome do TÚNEL do carpo seja a Lesão por Esforço REPETITIVO (LER), a doença também pode ser provocada por outros fatores, como quedas e FRATURAS, disfunções hormonais, TUMORES e até o uso de certos medicamentos.



ILUSTRAÇÃO: FERNANDO

O R B M O H E T D L L A N A C L S D R E G A  
 C N I L F M M M T T T R G L E N U T R T F I  
 S M I N E U R O P A T I A T D R F U F I L P  
 N M C L R R T D G L C H L G N L T M B O E A  
 S F O T H E H T N G D H R B D G B O C N N R  
 I N M M R D H D L S O T I R C S E R P M B E  
 N T P E C I B O G T D C L T H D R E R D F T  
 D L R D N O T F H T N B D T O M T S L M R O  
 R G E A G C T C B N S T T D Q D R H F A A I  
 O L S D G I D N L T U F L B U G T C R N I S  
 M Y S I N T G D B L L P G N E H L G N U D I  
 E M Æ V Y R N N T D Y T C G R L M C D A A F  
 C F O A L O V I T I T E P E R G G N R I R F  
 D G T R N C B T R A I C N E M R O D F S R S  
 C R T G S L B A F R A T U R A S E L T T I D

20

SEUS PASSATEMPOS PREFERIDOS SEM SAIR DE CASA

#FaçaCoquetel @editoracoquetel @coquetel

ASSINE AGORA! www.coquetel.com.br

Solução

HORÓSCOPO

- ÁRIES** - O universo está te ajudando a fazer uma verdadeira faxina nas suas relações de amizade e nos grupos do qual participa. Fica mais evidente o que deve ser cortado, pois são vínculos tóxicos que se alimentam do controle e manipulação. Reflita sobre suas atitudes e tome a decisão de sair dessas prisões psicológicas.
- TOURO** - Os ânimos entre você e outra pessoa estão um tanto intensos e questões ocultas virão à tona. Esta é uma oportunidade de aprofundar a relação e transformar tudo o que está desgastado, principalmente as expectativas e planos. A compreensão e empatia trarão decisões mais coerentes para a parceria.
- GÊMEOS** - Uma ideia ou projeto está gerando estresse e precisa ser revisto e atualizado. Isso requer estratégias práticas para resolução de assuntos burocráticos que estão emperrando sua vida cotidiana. Para solucionar, conecte-se aos reais propósitos que te conduzem, assim encontrará uma saída mais efetiva.
- CANCÊR** - Você está tomando consciência de processos emocionais profundos que mexem com sua autoconfiança. Isso foi vivido dentro de grupos e nas relações de amizade e agora estão prontos para serem curados. Medite sobre seus valores e resgate sua força espiritual interior para seguir sua jornada com fé e coragem.
- LEÃO** - Existem padrões obsessivos de controle, ciúmes e manipulação vindos da família que afetam seus relacionamentos. Esta situação pede cura emocional, desapegando de dores do passado, e isso se dará no alinhamento de suas expectativas com a pessoa amada ou com pessoas parceiras.
- VIRGEM** - Você recebe uma notícia que afeta sua vida e te pede mudanças práticas, porém profundas. Por ser algo do qual você não tinha muita clareza, será útil refletir sobre o que de fato precisa ser superado, pois implica numa tomada de decisão importante juntamente com um cônjuge, sócio ou pessoa importante do seu ciclo social.
- LIBRA** - Sua dinâmica financeira perante os filhos ou projetos criativos está sendo conduzida de uma forma nociva. Isso porque há descontrole dos gastos ou até manipulações emocionais que te prejudicam. A atitude mais assertiva é ajudar apenas no que for possível, eles precisam de um suporte muito mais emocional do que financeiro.
- ESCORPIÃO** - Você carrega, em seu emocional, experiências do passado, vividas com familiares ou amigos, que te fazem sentir fragilizado e exposto. É o momento para curar essas mágoas, ressignificar e resgatar sua criança interior. Para alguns, trata-se de uma decisão em relação aos filhos que sofrem forte pressão por parte dos familiares.
- SAGITÁRIO** - A relação com irmãos, parentes e pessoas do convívio te convida a uma reflexão profunda sobre suas emoções, despertando memórias há muito tempo guardadas ou reprimidas. A diferença de ideias deve ser acolhida e tratada com empatia, pois é essencial compreender a história de cada um, inclusive dos antepassados. Você está compreendendo melhor sua relação com o dinheiro e como pode contribuir com algo valioso para
- CAPRICÓRNIO** - Você está compreendendo melhor sua relação com o dinheiro e como pode contribuir com algo valioso para o mundo por meio de um projeto ou trabalho em equipe. Serão necessários diálogos sinceros e até certos sacrifícios, abrindo mão de poder e controle, para atuar com mais amor e doação nos acordos e negociações.
- AQUÁRIO** - É imprescindível abrir mão do controle e arriscar um pouco mais para atingir o crescimento profissional que você é capaz de alcançar. Os investimentos financeiros ou o esforço requerido te preocupam, mas não deixe que eles impeçam você de sonhar e ir em busca do que merece conquistar.
- PEIXES** - Enquanto você for contra seus próprios valores, irá atrair situações tóxicas e perturbadoras. Para sair dessa prisão psicológica em que você se encontra, busque autoconhecimento e tenha atitudes mais simpáticas e acolhedoras consigo mesmo. Só você sabe as batalhas internas que têm travado e é você quem tem a chave para se libertar.

# Morre Kleber Bragatto, ex-vereador e ex-vice-prefeito de Adamantina



Ft- Impacto

meiro mandato de Ivo Santos. Também foi candidato a prefeito em 2004.

Com família tradicional em Adamantina, Kleber era casado com Maria Adriana Zamperlini. Seu sepultamento acontece às 10h de amanhã (28) no cemitério de Adamantina

## LUTO OFICIAL-

Por meio de nota, a Prefeitura de Adamantina informou na manhã de hoje que decretou luto oficial no Município por três dias. “Neste momento de dor, a Prefeitura de Adamantina manifesta todo o seu pesar e consternação e expressa suas mais sinceras condolências à família e amigos”, consta.

## Kleber Bragatto realizou relevante trabalho no serviço público de Adamantina e região

JORNAL IMPACTO

O ex-vereador e ex-vice-prefeito de Adamantina, Kleber César Bragatto, 59 anos, morreu na manhã desta quarta-feira (27). O político estava hospitalizado na Santa Casa local desde 27 de janeiro e não resistiu ao agrava-

mento de seu quadro de saúde.

Reconhecido regionalmente, Kleber Bragatto teve sua última atuação profissional como assessor do deputado estadual Mauro Bragato. Antes, ele foi vereador pela 10ª legislatura (1989/1992), na Câmara Municipal de Adamantina, e vice-prefeito de 1993 a 1996, no pri-

## NOVELAS



Mercedes garante a Daniel que Taís ocupou o lugar de Paula. Daniel lê o bilhete de Paula, com referências a Haroldo, o empregado do hotel em Marapuã que quase foi preso. Ana Luísa aconselha Lúcia a não cometer os mesmos erros que ela e diz que Antenor deve aceitá-la como ela é. Taís entrega para Olavo o documento e os passaportes de Paula e Daniel. Alice gratifica Marion por tê-la ajudado com Olavo.



O juiz determina que Cris cumpra sua pena por meio de serviços comunitários, e Ísis se revolta. Wagner pede Renée em casamento. Ester e Natália planejam uma festa surpresa de aniversário para Carol. Jonas e Adriana confirmam que Fagundes foi o bandido que o raptou. Mário comenta com Lara que desconfia de que Roberto tenha incriminado Petrócio pela morte de sua mãe. Giovanni e Adriana confrontam Helena. O corpo de Míriam é encontrado.



Os planos de Adriano e Elías estão em perigo, pois tudo indica que estão sendo perseguidos por um espião. Vicente deixa claro para Olga que não vai dormir ao seu lado como marido e mulher, pois não pretende iludi-la, já que ama outra mulher. Natalia é detida pela polícia para solicitar seu apoio, devido aos crimes cometidos por Adriano, Elías e Mario. Adriano sequestra Verónica para pedir que ela saia do país em troca de uma grande quantia em dinheiro.

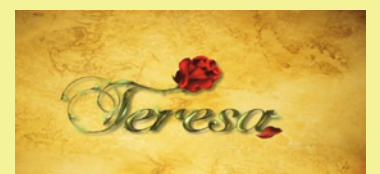

Tito e Gema entram em acordo para usar Johnny e seu táxi para distribuir droga. Mayra diz a Esperança que para Rubens sua relação com ela foi apenas uma aventura. Ela ressalta que o marido lhe pediu perdão e deseja que eles salvem o casamento. Mayra ainda oferece uma grande quantidade de dinheiro a Esperança para que ela vá embora para longe.

# VACINAÇÃO CONTRA A GRIPE



## GRUPOS PRIORITÁRIOS

A Vacina de influenza (gripe) está disponível na Sala de Vacina Municipal para o grupo prioritário.

**Segunda à sexta-feira**

**Horário: das 8h às 15h**

**Local: Rua Brasil, 1393**

**Necessário apresentar o CPF**

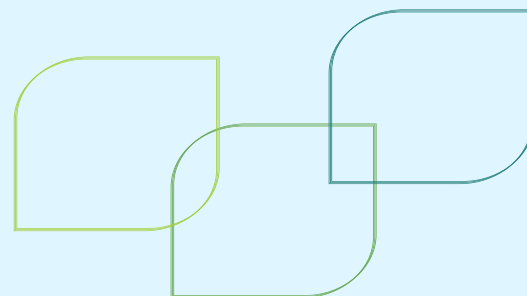

### ACAMADOS

Os responsáveis por pessoas acamadas devem procurar a unidade de saúde na qual pertence, para deixar o nome completo do paciente e o endereço, a fim de receber a vacina no domicílio.

**Grupo prioritário:** Crianças de 6 meses a menores de 6 anos de idade (5 anos, 11 meses e 29 dias); trabalhadores da saúde; gestantes; puérperas; professores do ensino básico e superior; povos indígenas; idosos com 60 anos ou mais de idade; pessoas em situação de rua; profissionais das forças de segurança e salvamento; profissionais das forças armadas; pessoas com doenças crônicas não transmissíveis e outras condições clínicas especiais independentemente da idade; pessoas com deficiência permanente; caminhoneiros; trabalhadores de transporte coletivo rodoviário para passageiros urbanos e de longo curso; trabalhadores portuários; população privada de liberdade e funcionários do sistema de privação de liberdade, adolescentes e jovens de 12 a 21 anos de idade sob medida socioeducativas.

# Objetos furtados em estabelecimento comercial são recuperados em Presidente Epitácio



Aneis, relógios e colares furtados em loja foram encontrados

desabitado na vila Esperança, uma bolsa contendo diversas semijoias como: anéis, relógios e colares.

Os objetos eram produtos de furtos e foram reconhecidos pelo proprietário da loja comercial sendo apreendidos e apresentados no Plantão Policial e devolvidos à vítima.

42º BPM/I (P.VENCESLAU)

Policiais militares do 42º BPM/I, recuperaram ontem (26/3) objetos furtados em um estabelecimento comercial em Presidente Epitácio

Equipe policial de Presidente Epitácio localizou em uma

VENDA CONserto  
LOCAÇÃO  
**CASA DAS MÁQUINAS**

**ALUGUEL DE EQUIPAMENTOS PARA CONSTRUÇÃO**

**SERRA CIRCULAR**

**SERRA MARMORE**

AV. Whashington Luiz, 725 - Bairro Metr pole - / Dracena/SP  
 ☎ 18 3822-2004 | 📞 18 99721-3884 | 📞 18 99727-3884 |  
 📞 18 997464449  
 casadasmaquinasdracena@gmail.com

# Secretaria de Saúde e Higiene Pública funcionará no Postão



Secretaria será transferida da rua Messias F. da Palma para o Postão

**Loterias**

**MEGA-SENA**  
Acumulou - Concurso 2705  
02 16 22 27 35 47

**QUINA**  
Acumulou - Concurso 6400  
06 24 58 69 72

**DUPLA SENA**  
Acumulou - Concurso 2642  
07 17 20 38 40 43  
03 07 11 16 23 41

**TIMEMANIA**  
Acumulou - Concurso 2071  
09 17 27 35 49 71 72

**LOTOMANIA**  
Acumulou - Concurso 2601  
09 14 15 16 17 24 26  
40 41 44 49 50 52 54  
59 66 68 83 92 98

**DATAS COMEMORATIVAS**

**DIA 28**

28  
Dia do Diagramador  
Dia do Revisor

DIR. DE COMUNICAÇÃO-PREF.

A Secretaria de Saúde e Higiene Pública de Dracena estará em novo endereço na próxima semana.

Atualmente localizada na Rua Messias Ferreira da Palma, 163, no centro da cidade, permaneceu fechada hoje (27) e também amanhã (28) devido à mudança para o Centro de Saúde I, o Postão.

A partir da primeira semana de abril, os atendimentos da Secretaria voltarão a ocorrer no Postão.

# Polícia investiga violência doméstica e divulgação de arquivo íntimo em Presidente Venceslau



Ft-Deinter

de caráter íntimo.

Durante as diligências o aparelho celular usado pelo suspeito foi apreendido para fins de investigação, bem como foi realizada oitiva a respeito dos fatos investigados e o suspeito novamente cientificado sobre as medidas protetivas de urgência, bem como cientificado das consequências legais decorrentes do descumprimento da ordem judicial com a possibilidade, inclusive, de ser decretada sua prisão preventiva.

As diligências contaram com o apoio operacional da Delegacia de Polícia de Investigações Gerais (DIG) de Presidente Venceslau e Polícia Militar.

As investigações a respeito dos crimes prosseguem na DDM de Presidente Venceslau, visando apurar as demais circunstâncias do caso.

## Caso é investigado pela DDM de Presidente Venceslau

DEINTER 8 -P. PRUDENTE

Nesta terça-feira (26) a Delegacia de Polícia de Defesa da Mulher (DDM) de Presidente Venceslau, realizou dili-

gências visando o cumprimento do mandado de busca e apreensão domiciliar decorrente de investigação relacionada a prática de violência doméstica e familiar e eventual crime de divulgação de arquivo

# Escola de Flórida Paulista realiza atividades contra a dengue em salas de aula

Fts- Folha Regional



FOLHA REGIONAL

A EMEF Octaviano José Corrêa de Flórida Paulista realizou nos últimos dias diversas atividades ligadas ao combate dengue com os alunos em salas de aulas.

Os alunos estudaram sobre a dengue, através de vídeos, música e na aula informatizada. Eles tiveram a oportunidade de aprender sobre o ciclo de vida do mosquito, os perigos das doenças causadas pelo mosquito *Aedes Aegypti*, sintomas e as formas de prevenção.

Também aconteceram diversas palestras ministradas pelos agentes de Saúde e pela enfermeira Edinéia Marin, através de parceria entre a secretaria municipal de Educação e secretaria municipal de Saúde.

De acordo com a Secretaria municipal de Saúde, o trabalho de informação junto aos alunos é de extrema importância. “Todos juntos contra a Dengue” é o foco.

Palestra com os agentes da saúde sobre a Dengue

Fts- Folha Regional



Orientações preventivas são ministradas na EMEF Octaviano J. Corrêa

# Polícia Ambiental apreende barco, redes e peixes com pescador profissional em Panorama

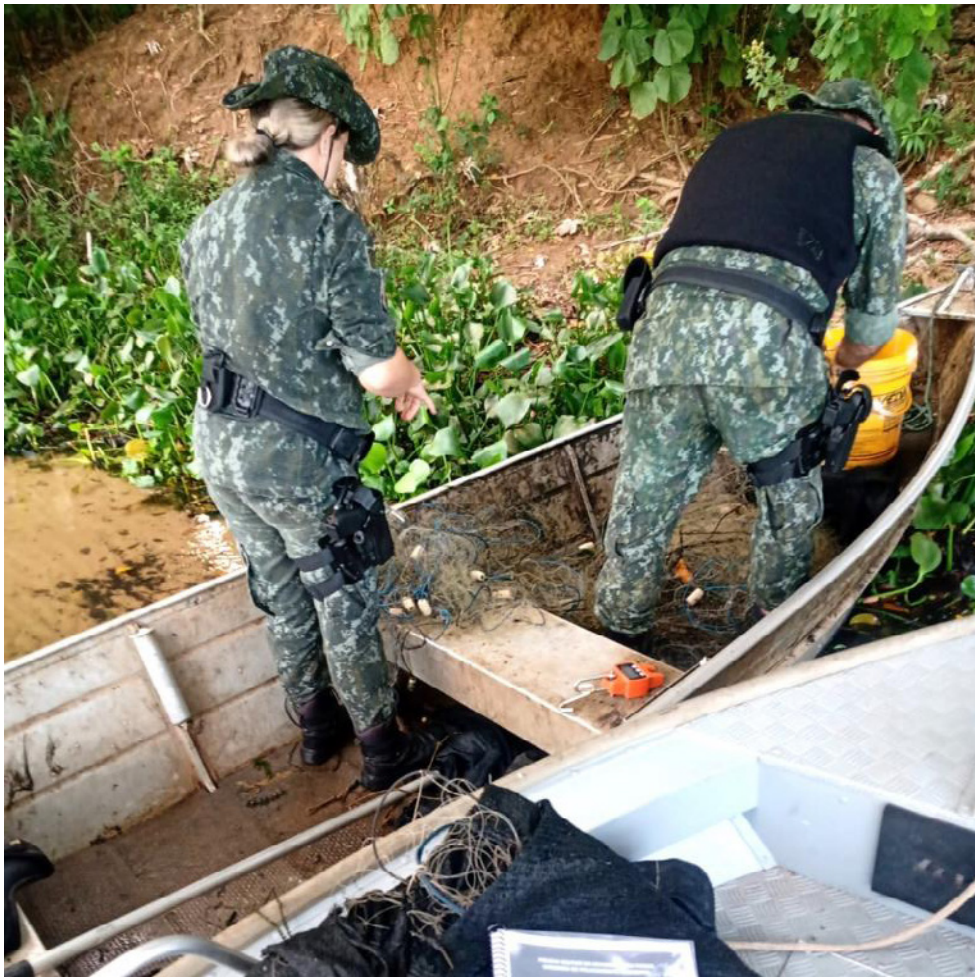

CEDIDA

O IMPARCIAL

**Em** policiamento náutico no Rio Paraná, nesta terça-feira (26) em Panorama, uma equipe da Polícia Militar Ambiental surpreendeu um pescador profissional com redes de pesca armadas irregularmente, a menos de 150 metros umas das outras.

Diante dos fatos foi elaborado um auto de infração ambiental no valor de R\$1.090,00 em desfavor do envolvido, 65 anos, por pescar mediante a utilização de método não permitido, conforme a Resolução Sima (Secretaria de Estado de Infraestrutura e Meio Ambiente) 05/21.

Com o infrator foram apreendidos um barco de alumínio, um motor de popa 15 HP, 12 redes de pesca totalizando 590 metros e 4,5 quilos de peixes das espécies piau três pintas, curimbatá, tucunaré, cascudo, dourado facão e cará porquinho.

“Os peixes, por estarem vivos, foram devolvidos ao rio. A ocorrência foi apresentada via ofício a Delegacia de Polícia Civil local pelo cometimento de crime ambiental, conforme o artigo 34 da Lei Federal 9.605/98”, destaca o policiamento.

Pescador de 65 anos também foi multado em mais de R\$ 1 mil

## CULINÁRIA

### Ovo de páscoa na travessa

#### Ingredientes (1 porção)

- 1- 3 latas de leite condensado
- 2- 2 medidas (da lata) de leite
- 3- 6 gemas peneiradas
- 4- 2 colheres (sopa) de maizena
- 7- 1/2 xícara de castanha de caju picado
- 8- 1 caixa de creme de leite

#### Modo de preparo

- 1- Leve ao fogo o leite condensado, o leite, as gemas, e a maizena, e mexa sem parar até engrossar.
- 2- Retire do fogo e acrescente a baunilha.
- 3- Junte o creme de leite, misture e reserve 1/3 deste creme.

4- Nos 2/3 restantes, pique o chocolate meio amargo, e mexa bem até o derreter por completo.

5- Em um pirex monte a sobremesa assim: uma camada de creme de chocolate, uma camada do creme branco reservado, uma camada de creme de chocolate.

6- Salpique a castanha de caju.

7- Para cobertura derreta 400 gramas de chocolate ao leite e coloque por cima, espalhando devagar pra cobrir todo o pirex.

8- Leve para gelar. Quanto mais gelado estiver melhor.





# Projeto “Olha, um Livro!” especial Páscoa espalha livros nesta quinta-feira

*Projeto especial da Páscoa vai espalhar livros na praça Arthur Pagnozzi*



**Livros serão distribuídos na praça Arthur Pagnozzi nesta quinta-feira**



**Projeto deixa livros em locais públicos**

DIR. DE COMUNICAÇÃO

Amanhã, 28/3, o Projeto “Olha, um Livro!” especial Páscoa vai espalhar livros pela Praça Arthur Pagnozzi. O projeto, coordenado pela Biblioteca Municipal de Dracena e desenvolvido pela Secretaria de Cultura e Turismo, teve inspiração no trabalho desenvolvido pela Biblioteca Central Hortolândia.

Consiste em deixar livros em locais públicos, como bancos e mesas de praças, para que os munícipes possam pegar, levar para casa e fazer a leitura. Os livros são embrulhados em papéis de presente com identificação da Biblioteca Municipal. Cada embrulho tem um adesivo que informa qual é o tipo do livro, como “Infantil”.

Serão deixadas uma quantidade de

livros, para possibilitar que o maior número de pessoas possível encontre um. A equipe da Biblioteca solicita para que cada pessoa pegue apenas um exemplar encontrado.

O objetivo do projeto é aguçar a curiosidade das pessoas para estimular o gosto pela leitura e, a partir daí, formar novos leitores e incentivá-los a conhecer e a fazer o cadastro de usuário na Biblioteca Municipal.

Quem achar um livro, pode compartilhar nas redes sociais com foto ou vídeo e com as hashtags #olhaumlivrodracena #cultura-dracena #bibliotecam.dracena.

POSTO  
**sf**  
São Francisco



**ATENDIMENTO  
VIP SEMPRE**

**Aqui seu  
Carro tem  
o trato que  
Merece!**



**. CERVEJAS SUPER GELADA**  
**CONVENIENCIA**  
**. CAFE E CAPUCCINO**  
**. SALGADOS**



**. ABASTECIMENTOS DE TODOS OS  
COMBUSTÍVEIS**  
**. LAVAGEM AUTOMOTIVO**  
**. TROCA DE ÓLEO**



**. CAFÉ DA MANHÃ À PARTIR DAS 6:00 H**  
**. CAFÉ DA TARDE**



**AV: PRESIDENTE VARGAS, 1675**  
**DRACENA - SP**



**MUNICIPIO DE PANORAMA**  
**RELATÓRIO RESUMIDO DA EXECUÇÃO ORÇAMENTÁRIA**  
**BALANÇO ORÇAMENTÁRIO**  
**ORÇAMENTOS FISCAIS E DA SEGURIDADE SOCIAL**

1 de 2

PERÍODO: Janeiro a Fevereiro 2024/BIMESTRE Janeiro - Fevereiro

RREO – ANEXO 1 (LRF, Art. 52, inciso I, alíneas “a” e “b” do inciso II e § 1º)

RS 1

RECEITAS	PREVISÃO INICIAL	PREVISÃO ATUALIZADA	PREVISTA ATÉ O BIMESTRE	REALIZADAS ATÉ O BIMESTRE	SALDO A REALIZAR (a-c)
RECEITAS CORRENTES	80.441.400,00	80.441.400,00	14.935.057,03	16.030.859,53	64.410.540,47
Impostos, Taxas e Contribuições de Melhoria	7.542.500,00	7.542.500,00	705.196,34	947.345,86	6.595.154,14
Contribuições	2.000.000,00	2.000.000,00	365.520,53	414.328,22	1.585.671,78
Receita Patrimonial	929.500,00	929.500,00	168.908,91	289.607,08	639.892,92
Receita Agropecuária	0,00	0,00	0,00	0,00	0,00
Receita Industrial	0,00	0,00	0,00	0,00	0,00
Receita de Serviços	2.359.000,00	2.359.000,00	294.599,27	298.624,28	2.060.375,72
Transferências correntes	64.556.454,10	64.556.454,10	13.167.567,22	13.608.962,78	50.947.491,32
Outras Receitas Correntes	3.053.945,90	3.053.945,90	233.264,76	471.991,31	2.581.954,59
RECEITAS DE CAPITAL	0,00	0,00	0,00	557.877,69	-557.877,69
Operações de Crédito	0,00	0,00	0,00	0,00	0,00
Alienação de Bens	0,00	0,00	0,00	0,00	0,00
Amortizações de Empréstimos	0,00	0,00	0,00	0,00	0,00
Transferências de Capital	0,00	0,00	0,00	557.877,69	-557.877,69
Outras Receitas de Capital	0,00	0,00	0,00	0,00	0,00
(-) DEDUÇÕES DA RECEITA	8.241.400,00	8.241.400,00	1.844.307,45	1.753.354,43	6.488.045,57
RECEITAS INTRA-ORÇAMENTÁRIAS	0,00	0,00	0,00	0,00	0,00
<b>SUBTOTAL DAS RECEITAS (I)</b>	<b>72.200.000,00</b>	<b>72.200.000,00</b>	<b>13.090.749,58</b>	<b>14.835.382,79</b>	<b>57.364.617,21</b>
<b>OPERAÇÕES DE CRÉDITO - REFINANCIAMENTO (II)</b>	<b>0,00</b>	<b>0,00</b>	<b>0,00</b>	<b>0,00</b>	<b>0,00</b>
<b>SUBTOTAL COM REFINANCIAMENTO (III) = (I + II)</b>	<b>72.200.000,00</b>	<b>72.200.000,00</b>	<b>13.090.749,58</b>	<b>14.835.382,79</b>	<b>57.364.617,21</b>
<b>DÉFICIT (IV)</b>				<b>0,00</b>	
<b>TOTAL (V) = (III + IV)</b>	<b>72.200.000,00</b>	<b>72.200.000,00</b>	<b>13.090.749,58</b>	<b>14.835.382,79</b>	<b>57.364.617,21</b>

DR. CARLOS HIROCI OUTI  
PREFEITO MUNICIPAL

ANTONIA F. A. LOPES  
CONTADORA

WILSON PIGOSSI JUNIOR  
CONTROLE INTERNO

RREO – ANEXO 1 (LRF, Art. 52, inciso I, alíneas “a” e “b” do inciso II e § 1º)

RS 1

DESPESAS	DOTACAO INICIAL ANUAL	CRÉDITOS ADICIONAIS/ ANULAÇÕES	DOTAÇÃO ATUALIZADA ANUAL	EMPENHADO ATÉ O BIMESTRE	LIQUIDADO ATÉ O BIMESTRE	PAGO ATÉ O BIMESTRE	SALDO A EMPENHAR	SALDO A LIQUIDAR	SALDO A PAGAR
	DESPESAS CORRENTES	64.595.402,56	2.283.700,67	66.879.103,23	22.494.421,73	11.435.310,36	9.096.782,00	44.384.681,50	11.059.111,37
PESSOAL E ENCARGOS SOCIAIS	40.408.148,40	-1.182.930,04	39.225.218,36	6.156.037,34	5.956.712,37	5.378.025,60	33.069.181,02	199.324,97	578.686,77
JUROS E ENCARGOS DA DÍVIDA	0,00	0,00	0,00	0,00	0,00	0,00	0,00	0,00	0,00
OUTRAS DESPESAS CORRENTES	24.187.254,16	3.466.630,71	27.653.884,87	16.338.384,39	5.478.597,99	3.718.756,40	11.315.500,48	10.859.786,40	1.759.841,59
DESPESAS DE CAPITAL	5.542.597,44	2.314.973,04	7.857.570,48	3.568.697,99	1.962.522,11	1.896.273,67	4.288.872,49	1.606.175,88	66.248,44
INVESTIMENTOS	2.042.597,44	2.314.973,04	4.357.570,48	291.502,29	236.522,63	170.274,19	4.066.068,19	54.979,66	66.248,44
INVERSÕES FINANCEIRAS	500.000,00	0,00	500.000,00	500.000,00	86.945,60	86.945,60	0,00	413.054,40	0,00
AMORTIZAÇÃO DA DÍVIDA	3.000.000,00	0,00	3.000.000,00	2.777.195,70	1.639.053,88	1.639.053,88	222.804,30	1.138.141,82	0,00
RESERVA DE CONTINGÊNCIA	2.062.000,00	0,00	2.062.000,00	0,00	0,00	0,00	2.062.000,00	0,00	0,00
DESPESAS INTRAORÇAMENTARIAS	0,00	0,00	0,00	0,00	0,00	0,00	0,00	0,00	0,00
<b>SUBTOTAL DAS DESPESAS (VIII)</b>	<b>72.200.000,00</b>	<b>4.598.673,71</b>	<b>76.798.673,71</b>	<b>26.063.119,72</b>	<b>13.397.832,47</b>	<b>10.993.055,67</b>	<b>50.735.553,99</b>	<b>12.665.287,25</b>	<b>2.404.776,80</b>
<b>AMORTIZAÇÃO DA DÍVIDA - REFINANC. (IX)</b>	<b>0,00</b>	<b>0,00</b>	<b>0,00</b>	<b>0,00</b>	<b>0,00</b>	<b>0,00</b>	<b>0,00</b>	<b>0,00</b>	<b>0,00</b>
<b>SUBTOTAL COM REFINANC. (X) = (VIII + IX)</b>	<b>72.200.000,00</b>	<b>4.598.673,71</b>	<b>76.798.673,71</b>	<b>26.063.119,72</b>	<b>13.397.832,47</b>	<b>10.993.055,67</b>	<b>50.735.553,99</b>	<b>12.665.287,25</b>	<b>2.404.776,80</b>
<b>SUPERÁVIT (XI)</b>					<b>1.437.550,32</b>				
<b>TOTAL (XII) = (X + XI)</b>	<b>72.200.000,00</b>	<b>4.598.673,71</b>	<b>76.798.673,71</b>	<b>26.063.119,72</b>	<b>14.835.382,79</b>	<b>10.993.055,67</b>	<b>50.735.553,99</b>	<b>12.665.287,25</b>	<b>2.404.776,80</b>

DR. CARLOS HIROCI OUTI  
PREFEITO MUNICIPAL

ANTONIA F. A. LOPES  
CONTADORA

WILSON PIGOSSI JUNIOR  
CONTROLE INTERNO

**MUNICIPIO DE PANORAMA**  
**RELATÓRIO RESUMIDO DA EXECUÇÃO ORÇAMENTÁRIA**  
**DEMONSTRATIVO DA EXECUÇÃO DAS DESPESAS POR FUNÇÃO E SUBFUNÇÃO**  
**ORÇAMENTOS FISCAIS E DA SEGURIDADE SOCIAL**  
**PERÍODO: Janeiro a Fevereiro 2024/BIMESTRE Janeiro - Fevereiro**

RREO – Anexo 2 (LRF, Art. 52, inciso II, alínea “c”)

RS 1

FUNÇÃO/SUBFUNÇÃO	DOTAÇÃO INICIAL	DOTAÇÃO ATUALIZADA (a)	DESPESAS EMPENHADAS			SALDO A EMPENHAR (c) = (a-b)	DESPESAS LIQUIDADAS			SALDO A LIQUIDAR (e) = (b-d)	INSCRITAS EM RESTOS A PAGAR NÃO PROCESSADOS (f)
			BIMESTRE	JAN A FEV (b)	% (b/total b)		BIMESTRE	JAN A FEV (d)	% (d/total d)		
DESPESAS (EXCETO INTRA-ORÇAMENTÁRIAS) (I)	72.200.000,00	76.798.673,71	26.063.119,72	26.063.119,72	100,00	50.735.553,99	13.397.832,47	13.397.832,47	100,00	12.665.287,25	0,00
LEGISLATIVA	2.196.000,00	2.196.000,00	251.200,82	251.200,82	0,96	1.944.799,18	127.111,42	127.111,42	0,95	124.089,40	0,00
ACAO LEGISLATIVA	2.196.000,00	2.196.000,00	251.200,82	251.200,82	0,96	1.944.799,18	127.111,42	127.111,42	0,95	124.089,40	0,00
ADMINISTRACAO	7.768.666,10	7.942.666,10	2.551.130,43	2.551.130,43	9,79	5.391.535,67	1.427.805,18	1.427.805,18	10,66	1.123.325,25	0,00
ADMINISTRACAO GERAL	3.780.666,10	3.969.666,10	1.206.942,72	1.206.942,72	4,63	2.762.723,38	572.468,86	572.468,86	4,27	634.473,86	0,00
ADMINISTRACAO FINANCEIRA	3.958.000,00	3.958.000,00	1.343.005,48	1.343.005,48	5,15	2.614.994,52	854.154,09	854.154,09	6,38	488.851,39	0,00
DEFESA CIVIL	30.000,00	15.000,00	1.182,23	1.182,23	0,00	13.817,77	1.182,23	1.182,23	0,01	0,00	0,00
ASSISTENCIA SOCIAL	4.232.384,44	4.295.384,44	980.032,50	980.032,50	3,76	3.315.351,94	598.755,70	598.755,70	4,47	381.276,80	0,00
ASSISTENCIA A CRIANCA E ADOLESCENTE	2.706.742,00	2.691.742,00	489.878,52	489.878,52	1,88	2.201.863,48	318.159,47	318.159,47	2,37	171.719,05	0,00
ASSISTENCIA COMUNITARIA	1.525.642,44	1.603.642,44	490.153,98	490.153,98	1,88	1.113.488,46	280.596,23	280.596,23	2,09	209.557,75	0,00
SAUDE	17.940.790,06	20.731.076,14	10.764.679,38	10.764.679,38	41,30	9.966.396,76	4.390.322,86	4.390.322,86	32,77	6.374.356,52	0,00
ATENCAO BASICA	16.575.686,78	19.265.972,86	10.043.262,52	10.043.262,52	38,53	9.222.710,34	4.206.939,70	4.206.939,70	31,40	5.836.322,82	0,00
ASSIST.HOSPITALAR E AMBULATORIAL	959.924,16	959.924,16	610.713,86	610.713,86	2,34	349.210,30	91.189,62	91.189,62	0,68	519.524,24	0,00
VIGILANCIA SANITARIA	32.000,00	32.000,00	10.703,00	10.703,00	0,04	21.297,00	5.302,34	5.302,34	0,04	5.400,66	0,00
VIGILANCIA EPIDEMIOLOGICA	373.179,12	373.179,12	100.000,00	100.000,00	0,38	273.179,12	86.891,20	86.891,20	0,65	13.108,80	0,00
INFRA-ESTRUTURA URBANA	0,00	100.000,00	0,00	0,00	0,00	100.000,00	0,00	0,00	0,00	0,00	0,00
EDUCACAO	19.297.259,40	19.419.259,40	3.953.063,18	3.953.063,18	15,17	15.466.196,22	2.725.711,71	2.725.711,71	20,34	1.227.351,47	0,00
ENSINO FUNDAMENTAL	10.666.307,30	10.766.307,30	2.267.264,24	2.267.264,24	8,70	8.499.043,06	1.604.194,77	1.604.194,77	11,97	663.069,47	0,00
ENSINO MEDIO	1.975,60	1.975,60	859,29	859,29	0,00	1.116,31	859,29	859,29	0,01	0,00	0,00
ENSINO SUPERIOR	120.000,00	120.000,00	13.121,16	13.121,16	0,05	106.878,84	6.560,58	6.560,58	0,05	6.560,58	0,00
EDUCACAO INFANTIL	8.388.976,50	8.388.976,50	1.529.818,49	1.529.818,49	5,87	6.859.158,01	1.092.097,07	1.092.097,07	8,15	437.721,42	0,00
EDUCACAO ESPECIAL	120.000,00	142.000,00	142.000,00	142.000,00	0,54	0,00	22.000,00	22.000,00	0,16	120.000,00	0,00
CULTURA	381.000,00	381.000,00	103.914,68	103.914,68	0,40	277.085,32	55.795,93	55.795,93	0,42	48.118,75	0,00
DIFUSAO CULTURAL	381.000,00	381.000,00	103.914,68	103.914,68	0,40	277.085,32	55.795,93	55.795,93	0,42	48.118,75	0,00
DIREITOS DA CIDADANIA	320.000,00	301.000,00	86.935,11	86.935,11	0,33	214.064,89	44.088,41	44.088,41	0,33	42.846,70	0,00
DIR.INDIVIDUAIS,COLETIVOS E DIFUSOS	320.000,00	301.000,00	86.935,11	86.935,11	0,33	214.064,89	44.088,41	44.088,41	0,33	42.846,70	0,00
URBANISMO	7.936.500,00	9.413.806,00	2.763.916,50	2.763.916,50	10,60	6.649.889,50	1.414.884,52	1.414.884,52	10,56	1.349.031,98	0,00
INFRA-ESTRUTURA URBANA	210.000,00	1.687.306,00	103.091,83	103.091,83	0,40	1.584.214,17	103.091,83	103.091,83	0,77	0,00	0,00
SERVICOS URBANOS	7.726.500,00	7.726.500,00	2.660.824,67	2.660.824,67	10,21	5.065.675,33	1.311.792,69	1.311.792,69	9,79	1.349.031,98	0,00
SANEAMENTO	3.197.000,00	2.617.000,00	668.237,00	668.237,00	2,56	1.948.763,00	508.040,62	508.040,62	3,79	160.196,38	0,00
SANEAMENTO BASICO URBANO	3.197.000,00	2.617.000,00	668.237,00	668.237,00	2,56	1.948.763,00	508.040,62	508.040,62	3,79	160.196,38	0,00
GESTAO AMBIENTAL	460.000,00	460.000,00	150.887,12	150.887,12	0,58	309.112,88	28.106,42	28.106,42	0,21	122.780,70	0,00
PRESERVACAO E CONSERVACAO AMBIENTAL	460.000,00	460.000,00	150.887,12	150.887,12	0,58	309.112,88	28.106,42	28.106,42	0,21	122.780,70	0,00
AGRICULTURA	521.000,00	521.000,00	54.395,84	54.395,84	0,21	466.604,16	48.220,59	48.220,59	0,36	6.175,25	0,00
ABASTECIMENTO	521.000,00	521.000,00	54.395,84	54.395,84	0,21	466.604,16	48.220,59	48.220,59	0,36	6.175,25	0,00
COMERCIO E SERVICOS	1.754.400,00	2.325.481,63	275.664,72	275.664,72	1,06	2.049.816,91	168.796,30	168.796,30	1,26	106.868,42	0,00
TURISMO	1.754.400,00	2.325.481,63	275.664,72	275.664,72	1,06	2.049.816,91	168.796,30	168.796,30	1,26	106.868,42	0,00

FONTE: SCPI - Contabilidade [9.25.29.1124], MUNICIPIO DE PANORAMA

RREO – Anexo 2 (LRF, Art. 52, inciso II, alínea “c”)

RS 1

FUNÇÃO/SUBFUNÇÃO	DOTAÇÃO INICIAL	DOTAÇÃO ATUALIZADA (a)	DESPESAS EMPENHADAS			SALDO A EMPENHAR (c) = (a-b)	DESPESAS LIQUIDADAS			SALDO A LIQUIDAR (e) = (b-d)	INSCRITAS EM RESTOS A PAGAR NÃO PROCESSADOS (f)
			BIMESTRE	JAN A FEV (b)	% (b/total b)		BIMESTRE	JAN A FEV (d)	% (d/total d)		
DESPORTO E LAZER	683.000,00	683.000,00	231.866,74	231.866,74	0,89	451.133,26	128.836,42	128.836,42	0,96	103.030,32	0,00
DESPORTO COMUNITARIO	683.000,00	683.000,00	231.866,74	231.866,74	0,89	451.133,26	128.836,42	128.836,42	0,96	103.030,32	0,00
ENCARGOS ESPECIAIS	3.450.000,00	3.450.000,00	3.227.195,70	3.227.195,70	12,38	222.804,30	1.731.356,39	1.731.356,39	12,92	1.495.839,31	0,00
SERVICO DA DIVIDA INTERNA	3.450.000,00	3.450.000,00	3.227.195,70	3.227.195,70	12,38	222.804,30	1.731.356,39	1.731.356,39	12,92	1.495.839,31	0,00
RESERVA DE CONTINGENCIA	2.062.000,00	2.062.000,00	0,00	0,00	0,00	2.062.000,00	0,00	0,00	0,00	0,00	0,00
RESERVA DE CONTINGENCIA	2.062.000,00	2.062.000,00	0,00	0,00	0,00	2.062.000,00	0,00	0,00	0,00	0,00	0,00
DESPESAS (INTRA-ORÇAMENTÁRIAS) (II)	0,00	0,00	0,00	0,00	0,00	0,00	0,00	0,00	0,00	0,00	0,00
TOTAL (III) = (I + II)	72.200.000,00	76.798.673,71	26.063.119,72	26.063.119,72	100,00	50.735.553,99	13.397.832,47	13.397.832,47	100,00	12.665.287,25	0,00

Nota: Durante o exercício, somente as despesas liquidadas são consideradas executadas. No encerramento do exercício, as despesas não liquidadas inscritas em restos a pagar processados são também consideradas executadas.

Dessa forma, para maior transparência, as despesas executadas estão segregadas em:

. a) Despesas liquidadas, consideradas aquelas em que houve a entrega do material ou serviço, nos termos do art. 63 da Lei 4.320/64;

. b) Despesas empenhadas mas não liquidadas, inscritas em Restos a Pagar processados, consideradas liquidadas no encerramento do exercício, por força do art.35, inciso II da Lei 4.320/64.

DR. CARLOS HIROCI OUTI

ANTONIA F. A. LOPES

WILSON PIGOSSI JUNIOR

PREFEITO MUNICIPAL

CONTADORA

CONTROLE INTERNO

**MUNICÍPIO DE PANORAMA**  
**RELATÓRIO RESUMIDO DA EXECUÇÃO ORÇAMENTÁRIA**  
**DEMONSTRATIVO DA RECEITA CORRENTE LÍQUIDA**  
**ORÇAMENTO FISCAL E DA SEGURIDADE SOCIAL**  
**MAR/2023 A FEV/2024**

RREO – ANEXO 3 (LRF, Art. 53, inciso I)

R\$ 1

ESPECIFICAÇÃO	EVOLUÇÃO DA RECEITA REALIZADA NOS ÚLTIMOS 12 MESES												TOTAL (ULTIMOS 12 MESES)
	MAR/2023	ABR/2023	MAI/2023	JUN/2023	JUL/2023	AGO/2023	SET/2023	OUT/2023	NOV/2023	DEZ/2023	JAN/2024	FEV/2024	
<b>RECEITAS CORRENTES (I)</b>	6.693.831,35	5.901.095,15	7.088.621,92	6.295.903,23	6.624.551,45	5.692.047,75	5.751.556,24	6.190.859,89	6.577.698,34	7.674.704,51	8.164.910,68	7.865.948,85	80.521.729,36
Receita Tributária	1.483.443,13	582.579,37	532.415,58	623.121,54	508.658,22	464.677,46	594.832,47	676.410,11	392.678,96	485.035,18	380.805,55	566.540,31	7.291.197,88
Receita de Contribuições	156.605,92	222.725,37	158.451,77	171.094,58	153.379,93	140.260,41	135.914,14	146.776,64	167.739,45	180.950,11	195.744,26	218.583,96	2.048.226,54
Receita Patrimonial	155.417,63	180.662,85	91.209,77	171.249,94	97.287,08	79.119,05	90.097,04	108.237,84	71.751,47	93.198,70	179.252,80	110.354,28	1.427.838,45
Receita Agropecuária	0,00	0,00	0,00	0,00	0,00	0,00	0,00	0,00	0,00	0,00	0,00	0,00	0,00
Receita Industrial	0,00	0,00	0,00	0,00	0,00	0,00	0,00	0,00	0,00	0,00	0,00	0,00	0,00
Receita de Serviços	169.190,19	147.340,63	179.197,44	206.156,11	202.396,68	192.123,00	175.340,00	182.815,01	188.223,72	191.776,21	123.727,05	174.897,23	2.133.183,27
Transferências Correntes	4.542.979,75	4.153.251,58	5.870.227,25	4.619.879,35	5.343.768,09	4.552.890,41	4.524.263,57	4.890.604,78	5.513.163,55	6.550.190,90	7.036.025,96	6.572.936,82	64.170.182,01
Outras Transferências Correntes	186.194,73	614.535,35	257.120,11	504.401,71	319.061,45	262.977,42	231.109,02	186.015,51	244.141,19	173.553,41	249.355,06	222.636,25	3.451.101,21
<b>DEDUÇÕES (II)</b>	590.599,15	573.546,57	760.829,31	587.040,44	510.108,82	577.259,04	533.699,95	613.039,62	626.303,61	703.390,31	1.005.437,35	981.973,08	8.063.227,25
Contribuição do Servidor a R.P.P.S	0,00	0,00	0,00	0,00	0,00	0,00	0,00	0,00	0,00	0,00	0,00	0,00	0,00
Receitas de Compensação Previdenciária	0,00	0,00	0,00	0,00	0,00	0,00	0,00	0,00	0,00	0,00	0,00	0,00	0,00
Ganhos com Aplicação Financeira do RPPS	0,00	0,00	0,00	0,00	0,00	0,00	0,00	0,00	0,00	0,00	0,00	0,00	0,00
Dedução da Receita para Formação do FUNDEB	590.599,15	573.546,57	760.829,31	587.040,44	510.108,82	577.259,04	533.699,95	613.039,62	626.303,61	703.390,31	875.869,35	877.485,08	7.829.171,25
Vencimento dos agentes comunitários de saúde e dos agentes de combate às endemias (EC 120/2022)	0,00	0,00	0,00	0,00	0,00	0,00	0,00	0,00	0,00	0,00	129.568,00	104.488,00	234.056,00
<b>RECEITA CORRENTE LÍQUIDA (III) = (I - II)</b>	6.103.232,20	5.327.548,58	6.327.792,61	5.708.862,79	6.114.442,63	5.114.788,71	5.217.856,29	5.577.820,27	5.951.394,73	6.971.314,20	7.159.473,33	6.883.975,77	72.458.502,11
(-) Transferências obrigatórias da União relativas às emendas individuais (art. 166-A, § 1º, da CF) (IV)	0,00	0,00	0,00	200.000,00	0,00	0,00	0,00	0,00	0,00	0,00	0,00	0,00	200.000,00
<b>RECEITA CORRENTE LÍQUIDA AJUSTADA PARA CÁLCULO DOS LIMITES DE ENDIVIDAMENTO (V) = (III - IV)</b>	6.103.232,20	5.327.548,58	6.327.792,61	5.508.862,79	6.114.442,63	5.114.788,71	5.217.856,29	5.577.820,27	5.951.394,73	6.971.314,20	7.159.473,33	6.883.975,77	72.258.502,11
(-) Transferências obrigatórias da União relativas às emendas de bancada (art. 166, § 16, da CF) (VI)	0,00	0,00	0,00	0,00	0,00	0,00	0,00	0,00	0,00	0,00	0,00	0,00	0,00
<b>RECEITA CORRENTE LÍQUIDA AJUSTADA PARA CÁLCULO DOS LIMITES DA DESPESA COM PESSOAL (VII) = (V - VI)</b>	6.103.232,20	5.327.548,58	6.327.792,61	5.508.862,79	6.114.442,63	5.114.788,71	5.217.856,29	5.577.820,27	5.951.394,73	6.971.314,20	7.159.473,33	6.883.975,77	72.258.502,11

DR. CARLOS HIROCI OUTI

ANTONIA F. A. LOPES

WILSON PIGOSSI JUNIOR

PREFEITO MUNICIPAL

CONTADORA

CONTROLE INTERNO

**MUNICIPIO DE PANORAMA**  
**RELATÓRIO RESUMIDO DA EXECUÇÃO ORÇAMENTÁRIA**  
**DEMONSTRATIVO DOS RESULTADOS PRIMÁRIO E NOMINAL**  
**ORÇAMENTO FISCAL E DA SEGURIDADE SOCIAL**  
 PERÍODO: Janeiro a Fevereiro 2024/BIMESTRE Janeiro - Fevereiro

Página 1 de 2

RREO – Anexo 6 (LDB, Art. 72)

RS 1

RECEITAS FISCAIS	PREVISÃO ANUAL	PREVISÃO ANUAL	RECEITAS REALIZADAS
	INICIAL	ATUALIZADA	ATÉ O BIMESTRE
<b>RECEITAS FISCAIS CORRENTES (I)</b>	79.828.900,00	79.828.900,00	15.910.010,72
Receita Tributária	7.542.500,00	7.542.500,00	947.345,86
Receita de Contribuição	2.000.000,00	2.000.000,00	414.328,22
Receita Previdenciária	0,00	0,00	0,00
Outras Contribuições	2.000.000,00	2.000.000,00	414.328,22
Receita Patrimonial Líquida	317.000,00	317.000,00	168.758,27
Receita Patrimonial	929.500,00	929.500,00	289.607,08
(-) Aplicações Financeiras	612.500,00	612.500,00	120.848,81
Transferências Correntes	64.556.454,10	64.556.454,10	13.608.962,78
Demais Receitas Correntes	5.412.945,90	5.412.945,90	770.615,59
Diversas Receitas Correntes	5.412.945,90	5.412.945,90	770.615,59
<b>RECEITAS DE CAPITAL (II)</b>	0,00	0,00	557.877,69
Operações de Crédito (III)	0,00	0,00	0,00
Amortização de Empréstimos (IV)	0,00	0,00	0,00
Alienação de Ativos	0,00	0,00	0,00
Receitas de Alienação de Investimentos Temporários (V)	0,00	0,00	0,00
Receitas de Alienação de Investimentos Permanentes (VI)	0,00	0,00	0,00
Outras Alienações de Bens	0,00	0,00	0,00
Transferências de Capital	0,00	0,00	557.877,69
Convênios	0,00	0,00	557.877,69
Outras Transferências de Capital	0,00	0,00	0,00
Outras Receitas de Capital	0,00	0,00	0,00
<b>RECEITAS FISCAIS DE CAPITAL (VII)=(II-III-IV-V-VI)</b>	0,00	0,00	557.877,69
<b>DEDUÇÕES DA RECEITA (VIII)</b>	8.241.400,00	8.241.400,00	1.753.354,43
<b>RECEITAS FISCAIS LÍQUIDAS (IX)=(I+VII-VIII)</b>	71.587.500,00	71.587.500,00	14.714.533,98

DESPESAS FISCAIS	DOTAÇÃO ANUAL	DOTAÇÃO ANUAL	DESPESAS LIQUIDADAS
	INICIAL	ATUALIZADA	ATÉ O BIMESTRE
<b>DESPESAS CORRENTES (X)</b>	64.595.402,56	66.879.103,23	11.435.310,36
Pessoal e Encargos Sociais	40.408.148,40	39.225.218,36	5.956.712,37
Juros e Encargos da Dívida (XI)	0,00	0,00	0,00
Outras Despesas Correntes	24.187.254,16	27.653.884,87	5.478.597,99
<b>DESPESAS FISCAIS CORRENTES (XII) = ( X - XI)</b>	64.595.402,56	66.879.103,23	11.435.310,36
<b>DESPESAS DE CAPITAL (XIII)</b>	5.542.597,44	7.857.570,48	1.962.522,11
Investimentos	2.042.597,44	4.357.570,48	236.522,63
Inversões Financeiras	500.000,00	500.000,00	86.945,60
Concessão de Empréstimos (XIV)	0,00	0,00	0,00
Aquisição de Título de Capital já Integralizado (XV)	0,00	0,00	0,00
Demais Inversões Financeiras	500.000,00	500.000,00	86.945,60
Amortização da Dívida (XVI)	3.000.000,00	3.000.000,00	1.639.053,88
<b>DESPESAS FISCAIS DE CAPITAL (XVII)=(XIII-XIV-XV-XVI)</b>	2.542.597,44	4.857.570,48	323.468,23
<b>RESERVA DE CONTINGÊNCIA (XVIII)</b>	2.062.000,00	2.062.000,00	0,00
<b>DESPESAS FISCAIS LÍQUIDAS (XIX)=(XII+XVII+XVIII)</b>	69.200.000,00	73.798.673,71	11.758.778,59
<b>RESULTADO PRIMÁRIO (IX-XIX)</b>	2.387.500,00	-2.211.173,71	2.955.755,39

RREO – Anexo 6 (LDB, Art. 72)

RS 1

DISCRIMINAÇÃO DA META FISCAL PARA O RESULTADO PRIMÁRIO	Jan a Fev/2024
Meta de resultado primário fixada no Anexo de Metas Fiscais da LDO para o exercício de referência	286.513,57

ESPECIFICAÇÃO	Em 31/Dez/2023 (a)	Nov a Dez/2023	Jan a Fev/2024
	(a)	(b)	(c)
DÍVIDA CONSOLIDADA (I)	23.716.660,31	23.716.660,31	20.946.910,75
DEDUÇÕES (II)	3.697.316,05	3.697.316,05	8.614.798,13
Ativo Disponível	7.834.656,68	7.834.656,68	9.154.795,75
Haveres Financeiros	5.029.683,93	5.029.683,93	5.374.344,20
(-) Restos a Pagar Processados	5.957.764,99	5.957.764,99	2.252.290,71
(-) Depósitos Restituíveis e Valores Vinculados	3.209.259,57	3.209.259,57	3.662.051,11
DÍVIDA CONSOLIDADA LÍQUIDA (III) = (I - II)	20.019.344,26	20.019.344,26	12.332.112,62
RECEITA DE PRIVATIZAÇÕES (IV)	0,00	0,00	0,00
PASSIVOS RECONHECIDOS (V)	14.090.074,22	14.090.074,22	12.390.074,22
DÍVIDA FISCAL LÍQUIDA (III + IV - V)	5.929.270,04	5.929.270,04	-57.961,60

ESPECIFICAÇÃO	PERÍODO DE REFERÊNCIA	
	Em 31/Dez/2023 (a) (c-b)	Jan a Fev/2024 (b) (c-a)
<b>RESULTADO NOMINAL</b>	-5.987.231,64	-5.987.231,64

DISCRIMINAÇÃO DA META FISCAL PARA O RESULTADO NOMINAL	VALOR
Meta de resultado nominal fixada no Anexo de Metas Fiscais da LDO para o exercício de referência	2.000.000,00

DR. CARLOS HIROCI OUTI

ANTONIA F. A. LOPES

WILSON PIGOSSI JUNIOR

PREFEITO MUNICIPAL

CONTADORA

CONTROLE INTERNO

**MUNICIPIO DE PANORAMA**  
**RELATÓRIO RESUMIDO DA EXECUÇÃO ORÇAMENTÁRIA**  
**DEMONSTRATIVO DOS RESTOS A PAGAR POR PODER E ORGÃO**  
 ORÇAMENTO FISCAL E DA SEGURIDADE SOCIAL  
 PERÍODO: Janeiro a Fevereiro 2024/BIMESTRE Janeiro - Fevereiro

1 de 1

RREO – Anexo 7 (LRF, art. 53, inciso V)

RS 1

PODER / ORGÃO	RESTOS A PAGAR PROCESSADOS E NÃO PROCESSADOS LIQUIDADOS EM EXERCÍCIOS ANTERIORES					RESTOS A PAGAR NÃO PROCESSADOS				Saldo Total L = (e + k)		
	Inscritos		Pagos (c)	Cancelados (d)	Saldo e = (a+b) - (c+d)	Inscritos		Liquidados (h)	Pagos (i)		Cancelados (j)	Saldo k = (f+g) - (i+j)
	Exercícios Anteriores (a)	Em 31 de Dezembro 2023 (b)				Exercícios Anteriores (f)	Em 31 de Dezembro 2023 (g)					
RESTOS A PAGAR (EXCETO INTRA-ORÇAMENTÁRIOS) (I)	2.436.225,81	3.521.539,18	2.000.297,39	1.816.790,85	2.140.676,75	1.195.023,13	5.627.310,00	862.635,89	751.021,93	16.148,21	6.055.162,99	8.195.839,74
02 EXECUTIVO ...	2.436.225,81	3.521.539,18	2.000.297,39	1.816.790,85	2.140.676,75	1.195.023,13	5.627.310,00	862.635,89	751.021,93	16.148,21	6.055.162,99	8.195.839,74
0202 PODER EXECUTIVO	2.436.225,81	3.521.539,18	2.000.297,39	1.816.790,85	2.140.676,75	1.195.023,13	5.627.310,00	862.635,89	751.021,93	16.148,21	6.055.162,99	8.195.839,74
RESTOS A PAGAR (INTRA-ORÇAMENTÁRIOS) (II)	0,00	0,00	0,00	0,00	0,00	0,00	0,00	0,00	0,00	0,00	0,00	0,00
02 EXECUTIVO ...	0,00	0,00	0,00	0,00	0,00	0,00	0,00	0,00	0,00	0,00	0,00	0,00
TOTAL (III) = (I + II)	2.436.225,81	3.521.539,18	2.000.297,39	1.816.790,85	2.140.676,75	1.195.023,13	5.627.310,00	862.635,89	751.021,93	16.148,21	6.055.162,99	8.195.839,74

DR. CARLOS HIROCI OUTI

ANTONIA F. A. LOPES

WILSON PIGOSSI JUNIOR

PREFEITO MUNICIPAL

CONTADORA

CONTROLE INTERNO

**MUNICIPIO DE PANORAMA**  
**RELATÓRIO RESUMIDO DA EXECUÇÃO ORÇAMENTÁRIA**  
**DEMONSTRATIVO DAS RECEITAS E DESPESAS COM MANUTENÇÃO E DESENVOLVIMENTO DO ENSINO - MDE - MUNICÍPIOS**  
 ORÇAMENTO FISCAL E DA SEGURIDADE SOCIAL  
 PERÍODO: Janeiro a Fevereiro 2024/BIMESTRE Janeiro - Fevereiro

Página 1 de 5

RREO – Anexo 8 (LDB, Art. 72)

RS 1

**RECEITAS RESULTANTES DE IMPOSTOS (Art. 212 e 212-A da Constituição Federal)**

RECEITA RESULTANTE DE IMPOSTOS	PREVISÃO ATUALIZADA (a)	RECEITAS REALIZADAS JAN A FEV
1- RECEITA DE IMPOSTOS	7.129.500,00	914.672,17
1.1- Receita Resultante do Imposto sobre a Propriedade Predial e Territorial Urbana – IPTU	4.244.000,00	330.503,92
1.2- Receita Resultante do Imposto sobre Transmissão Inter Vivos – ITBI	641.500,00	170.262,11
1.3- Receita Resultante do Imposto sobre Serviços de Qualquer Natureza – ISS	1.092.000,00	199.828,69
1.4- Receita Resultante do Imposto de Renda Retido na Fonte – IRRF	1.152.000,00	214.077,45
2- RECEITA DE TRANSFERÊNCIAS CONSTITUCIONAIS E LEGAIS	43.707.000,00	8.766.772,37
2.1- Cota-Parte FPM	27.000.000,00	5.318.820,46
2.1.1- Parcela referente à CF, art. 159, I, alínea B	24.500.000,00	5.318.820,46
2.1.2- Parcela referente à CF, art. 159, I, alínea D e E	2.500.000,00	0,00
2.2- Cota-Parte ICMS	13.200.000,00	2.074.311,88
2.3- Cota-Parte IPI-Exportação	81.000,00	13.798,29
2.4- Cota-Parte ITR	26.000,00	10.297,00
2.5- Cota-Parte IPVA	3.400.000,00	1.349.544,74
2.6- Cota-Parte IOF-Ouro	0,00	0,00
2.7- Outras Transferências ou Compensações Financeiras Provenientes de Impostos e Transferências Constitucionais	0,00	0,00
3- TOTAL DA RECEITA RESULTANTE DE IMPOSTOS (1 + 2)	50.836.500,00	9.681.444,54
4- TOTAL DESTINADO AO FUNDEB - 20% DE ((2.1.1) + (2.2) + (2.3) + (2.4) + (2.5) + (2.7))1	8.241.400,00	1.753.354,43
5- VALOR MÍNIMO A SER APLICADO ALÉM DO VALOR DESTINADO AO FUNDEB - 5% DE ((2.1.1) + (2.2) + (2.3) + (2.4) + (2.5) + (2.7)) + 25% DE ((1.1) + (1.2) + (1.3) + (1.4) + (2.1.2) + (2.6))	4.467.725,00	667.006,66

**FUNDEB**

RECEITAS DO FUNDEB RECEBIDAS NO EXERCÍCIO	PREVISÃO ATUALIZADA (a)	RECEITAS REALIZADAS JAN A FEV
6- TOTAL DAS RECEITAS DO FUNDEB RECEBIDAS	12.166.000,00	2.296.946,23
6.1- FUNDEB - Impostos e Transferências de Impostos	12.058.000,00	2.255.269,21
6.1.1- Principal	12.000.000,00	2.246.932,46
6.1.2- Rendimentos de Aplicação Financeira	58.000,00	8.336,75
6.1.3- Ressarcimento de recursos do Fundeb	0,00	0,00
6.2- FUNDEB - Complementação da União - VAAF	0,00	0,00
6.2.1- Principal	0,00	0,00
6.2.2- Rendimentos de Aplicação Financeira	0,00	0,00
6.2.3- Ressarcimento de recursos do Fundeb	0,00	0,00
6.3- FUNDEB - Complementação da União - VAAT	0,00	0,00
6.3.1- Principal	0,00	0,00
6.3.2- Rendimentos de Aplicação Financeira	0,00	0,00
6.3.3- Ressarcimento de recursos do Fundeb	0,00	0,00
6.4- FUNDEB - Complementação da União - VAAR	108.000,00	41.677,02
6.4.1- Principal	108.000,00	41.677,02
6.4.2- Rendimentos de Aplicação Financeira	0,00	0,00
6.4.3- Ressarcimento de recursos do Fundeb	0,00	0,00
7- RESULTADO LÍQUIDO DAS TRANSFERÊNCIAS DO FUNDEB (6.1.1 - 4)	3.758.600,00	493.578,03

CONTINUAÇÃO DA PAGINA 23

RREO - Anexo 8 (LDB, Art. 72)

RS 1

RECURSOS RECEBIDOS EM EXERCÍCIOS ANTERIORES E NÃO UTILIZADOS (SUPERÁVIT)	VALOR
--	-------

8- TOTAL DOS RECURSOS DE SUPERÁVIT	0,00
8.1- SUPERÁVIT DO EXERCÍCIO IMEDIATAMENTE ANTERIOR	0,00
8.2- SUPERÁVIT RESIDUAL DE OUTROS EXERCÍCIOS	0,00
9- TOTAL DOS RECURSOS DO FUNDEB DISPONÍVEIS PARA UTILIZAÇÃO (6 + 8)	2.296.946,23

DESPESAS COM RECURSOS DO FUNDEB	DOTAÇÃO ATUALIZADA (c)	DESPESAS EMPENHADAS JAN A FEV (d)	DESPESAS LIQUIDADAS JAN A FEV (e)	DESPESAS PAGAS JAN A FEV (f)	INSCRITAS EM RESTOS A PAGAR NÃO PROCESSADOS (g)
10- TOTAL DAS DESPESAS COM RECURSOS DO FUNDEB	12.166.000,00	2.719.545,51	1.929.947,01	1.655.229,16	0,00
10.1- PROFISSIONAIS DA EDUCAÇÃO BÁSICA	10.038.200,00	1.531.431,75	1.519.361,32	1.376.591,47	0,00
10.1.1- Educação Infantil	4.328.900,00	643.296,63	635.685,97	585.298,10	0,00
10.1.2- Ensino Fundamental	5.709.300,00	888.135,12	883.675,35	791.293,37	0,00
10.1.3- Educação de Jovens e Adultos	0,00	0,00	0,00	0,00	0,00
10.1.4- Educação Especial	0,00	0,00	0,00	0,00	0,00
10.1.5- Administração Geral	0,00	0,00	0,00	0,00	0,00
10.2- OUTRAS DESPESAS	2.127.800,00	1.188.113,76	410.585,69	278.637,69	0,00
10.2.1- Educação Infantil	376.100,00	375.088,81	52.800,00	0,00	0,00
10.2.2- Ensino Fundamental	1.751.700,00	813.024,95	357.785,69	278.637,69	0,00
10.2.3- Educação de Jovens e Adultos	0,00	0,00	0,00	0,00	0,00
10.2.4- Educação Especial	0,00	0,00	0,00	0,00	0,00
10.2.5- Administração Geral	0,00	0,00	0,00	0,00	0,00
10.2.6- Transporte (Escolar)	0,00	0,00	0,00	0,00	0,00
10.2.7- Outras	0,00	0,00	0,00	0,00	0,00

INDICADORES DO FUNDEB						
DESPESAS CUSTEADAS COM RECEITAS DO FUNDEB RECEBIDAS NO EXERCÍCIO	DESPESAS EMPENHADAS JAN A FEV (d)	DESPESAS LIQUIDADAS JAN A FEV (e)	DESPESAS PAGAS JAN A FEV (f)	INSCRITAS EM RESTOS A PAGAR NÃO PROCESSADOS (g)	INSCRITAS EM RESTOS A PAGAR NÃO PROC. (sem disponibilidade de caixa) (h)	DESPESAS LIQUIDADAS/EMPENHADAS EM VALOR SUP. AO TOTAL DAS RECEITAS RECEB. NO EXERCÍCIO (i)
11- TOTAL DAS DESPESAS CUSTEADAS COM RECURSOS DO FUNDEB RECEBIDAS NO EXERCÍCIO	2.719.545,51	1.929.947,01	1.655.229,16	0,00	0,00	0,00
11.1- Total das Despesas custeadas com FUNDEB - Impostos e Transferências de Impostos	2.719.545,51	1.929.947,01	1.655.229,16	0,00	0,00	0,00
11.2- Total das Despesas custeadas com FUNDEB - Complementação da União - VAAF	0,00	0,00	0,00	0,00	0,00	0,00
11.3- Total das Despesas custeadas com FUNDEB - Complementação da União - VAAT	0,00	0,00	0,00	0,00	0,00	0,00
11.4- Total das Despesas custeadas com FUNDEB - Complementação da União - VAAR	0,00	0,00	0,00	0,00	0,00	0,00
12- TOTAL DAS DESPESAS DO FUNDEB COM PROFISSIONAIS DA EDUCAÇÃO BÁSICA	1.531.431,75	1.519.361,32	1.376.591,47	0,00	0,00	0,00
13- TOTAL DAS DESPESAS CUSTEADAS COM FUNDEB - COMPLEMENTAÇÃO DA UNIÃO - VAAT APLICADAS NA EDUCAÇÃO INFANTIL	0,00	0,00	0,00	0,00	0,00	0,00
14- TOTAL DAS DESPESAS CUSTEADAS COM FUNDEB - COMPLEMENTAÇÃO DA UNIÃO - VAAT APLICADAS EM DESPESA DE CAPITAL	0,00	0,00	0,00	0,00	0,00	0,00

INDICADORES - Art. 212-A, inciso XI e § 3º - Constituição Federal <sup>2</sup>	VALOR EXIGIDO (j)	VALOR APLICADO (k)	VALOR CONSIDERADO APÓS DEDUÇÕES (l)	% APLICADO <sup>10</sup> (m)
15- Mínimo de 70% do FUNDEB na Remuneração dos Profissionais da Educação Básica	1.578.688,45	1.519.361,32	1.519.361,32	67,37
16- Percentual da Complementação da União ao FUNDEB - VAAT na Educação Infantil (INDICADOR IEI)	0,00	0,00	0,00	0,00
17- Mínimo de 15% da Complementação da União ao FUNDEB - VAAT em Despesa de Capital	0,00	0,00	0,00	0,00

INDICADOR - Art.25, § 3º - Lei nº 14.113, de 2020 - (Máx. de 10% de Superávit) <sup>3</sup>	VALOR MÁX. PERMITIDO (n)	VALOR NÃO APLICADO (o)	VALOR NÃO APLICADO APÓS AJUSTE (p)	VALOR NÃO APLICADO EXCED. AO MÁX. PERMIT. (q)	% NÃO APLICADO (r)
18- Total da Receita Recebida e não Aplicada no Exercício	229.694,62	366.999,22	366.999,22	137.304,60	15,98



CONTINUAÇÃO DA PAGINA 24

RREO – Anexo 8 (LDB, Art. 72)

RS 1

INDICADOR - Art.25, § 3º - Lei nº 14.113, de 2020 (Aplicação do Superávit de Exercício Anterior)3	Valor de Superávit Permitido no Exercício Anterior (s)	Valor não Aplicado No Exercício Anterior (t)	Valor de Superávit Aplicado até o 1º Quadrimestre (u)	Valor Aplicado Após o 1º Quadrimestre (v)	Valor Total de Sup. Não Aplicado Até o Final do Exercício (w)	Valor de Superávit Permitido no Ex. Ant. não Aplicado no Exercício Atual (x)
19- Total das Despesas Custeadas com Superávit do FUNDEB	0,00	0,00	0,00	0,00	0,00	0,00
19.1- Total das Despesas custeadas com FUNDEB - Impostos e Transferências de Impostos	0,00	0,00	0,00	0,00	0,00	0,00
19.2- Total das Despesas custeadas com FUNDEB - Complementação da União (VAAF + VAAT + VAAR)	0,00	0,00	0,00	0,00	0,00	0,00

DESPESAS COM MANUTENÇÃO E DESENVOLVIMENTO DO ENSINO – MDE - CUSTEADAS COM RECEITA DE IMPOSTOS (EXCETO FUNDEB)

DESPESAS COM AÇÕES TÍPICAS DE MDE - RECEITAS DE IMPOSTOS EXCETO FUNDEB (Por Subfunção)	DOTAÇÃO ATUALIZADA (c)	DESPESAS EMPENHADAS JAN A FEV (d)	DESPESAS LIQUIDADAS JAN A FEV (e)	DESPESAS PAGAS JAN A FEV (f)	INSCRITAS EM RESTOS A PAGAR NÃO PROCESSADOS (g)
20- TOTAL DAS DESPESAS COM AÇÕES TÍPICAS DE MDE CUSTEADAS COM RECEITAS DE IMPOSTOS	5.180.500,90	697.801,75	448.460,47	362.876,28	0,00
20.1- Educação Infantil	3.207.000,90	306.453,64	277.567,51	235.770,63	0,00
20.2- Ensino Fundamental	1.831.500,00	249.348,11	148.892,96	105.105,65	0,00
20.3- Educação de Jovens e Adultos	0,00	0,00	0,00	0,00	0,00
20.4- Educação Especial	142.000,00	142.000,00	22.000,00	22.000,00	0,00
20.5- Administração Geral	0,00	0,00	0,00	0,00	0,00
20.6- Transporte (Escolar)	0,00	0,00	0,00	0,00	0,00
20.7- Outras	0,00	0,00	0,00	0,00	0,00

DESPESAS COM MANUTENÇÃO E DESENVOLVIMENTO DO ENSINO – MDE - CUSTEADAS COM RECEITA DE IMPOSTOS E COM RECURSOS DO FUNDEB

DESPESAS COM AÇÕES TÍPICAS DE MDE - RECEITAS DE IMPOSTOS E RECURSOS DO FUNDEB (Por área de Atuação)6	DOTAÇÃO ATUALIZADA (c)	DESPESAS EMPENHADAS JAN A FEV (d)	DESPESAS LIQUIDADAS JAN A FEV (e)	DESPESAS PAGAS JAN A FEV (f)	INSCRITAS EM RESTOS A PAGAR NÃO PROCESSADOS (g)
21- TOTAL DAS DESPESAS COM AÇÕES TÍPICAS DE MDE CUSTEADAS COM RECEITAS DE IMPOSTOS E FUNDEB	17.346.500,90	3.417.347,26	2.378.407,48	2.018.105,44	0,00
21.1- Educação Infantil	7.912.000,90	1.324.839,08	966.053,48	821.068,73	0,00
21.1.1- Creche	5.367.800,90	882.778,58	626.146,84	529.612,13	0,00
21.1.2- Pré-Escola	2.544.200,00	442.060,50	339.906,64	291.456,60	0,00
21.2- Ensino Fundamental	9.434.500,00	2.092.508,18	1.412.354,00	1.197.036,71	0,00

APURAÇÃO DAS DESPESAS PARA FINS DE LIMITE MÍNIMO CONSTITUCIONAL

VALOR

22- TOTAL DAS DESPESAS DE MDE CUSTEADAS COM RECURSOS DE IMPOSTOS = L20(d ou e)	448.460,47
23- TOTAL DAS RECEITAS TRANSFERIDAS AO FUNDEB = (L4)	1.753.354,43
24- (-) RECEITAS DO FUNDEB NÃO UTILIZADAS NO EXERCÍCIO, EM VALOR SUPERIOR A 10% = L18(q)	137.304,60
25- (-) SUPERÁVIT PERMITIDO NO EXERCÍCIO IMEDIATAMENTE ANTERIOR NÃO APLICADO NO EXERCÍCIO ATUAL = L19.1(x)	0,00
26- (-) RESTOS A PAGAR NÃO PROCESSADOS INSCRITOS NO EXERCÍCIO SEM DISPONIBILIDADE FINANCEIRA DE RECURSOS DE IMPOSTOS4	0,00
27- (-) CANCELAMENTO, NO EXERCÍCIO, DE RESTOS A PAGAR INSCRITOS COM DISPONIBILIDADE FINANCEIRA DE RECURSOS DE IMPOSTOS VINCULADOS AO ENSINO = (L30.1(af) + L	730.997,57
28- TOTAL DAS DESPESAS PARA FINS DE LIMITE (22 + 23 - 24 - 25 - 26 - 27)	1.333.512,73

CONTINUAÇÃO DA PAGINA 25

RREO – Anexo 8 (LDB, Art. 72)

RS 1

APURAÇÃO DO LIMITE MÍNIMO CONSTITUCIONAL <sup>2 e 5</sup>		VALOR EXIGIDO (z)	VALOR APLICADO (aa)	% APLICADO (ab)	
29- APLICAÇÃO EM MDE SOBRE A RECEITA RESULTANTE DE IMPOSTOS		2.420.361,13	1.333.512,73	13,77	
RESTOS A PAGAR INSCRITOS EM EXERCÍCIOS ANTERIORES DE DESPESAS CONSIDERADAS PARA CUMPRIMENTO DO LIMITE <sup>8</sup>	SALDO INICIAL (ac)	RP LIQUIDADOS (ad)	RP PAGOS (ae)	RP CANCELADOS (af)	SALDO FINAL (ag)
30- RESTOS A PAGAR DE DESPESAS COM MDE	1.230.609,71	498.892,14	468.808,27	730.997,57	30.803,87
30.1- Executadas com Recursos de Impostos e Transferências de Impostos	974.145,73	245.044,78	214.960,91	728.380,95	30.803,87
30.2- Executadas com Recursos do FUNDEB - Impostos	256.463,98	253.847,36	253.847,36	2.616,62	0,00
30.3- Executadas com Recursos do FUNDEB - Complementação da União (VAAT + VAAF + VAAR)	0,00	0,00	0,00	0,00	0,00
OUTRAS INFORMAÇÕES PARA CONTROLE					
RECEITAS ADICIONAIS PARA FINANCIAMENTO DO ENSINO		PREVISÃO ATUALIZADA (a)	RECEITAS REALIZADAS Até o Bimestre (b)		
31- TOTAL DAS RECEITAS ADICIONAIS PARA FINANCIAMENTO DO ENSINO		3.478.000,50	1.006.487,71		
31.1- RECEITA DE TRANSFERÊNCIA DO FNDE (INCLUINDO RENDIMENTOS DE APLICAÇÃO FINANCEIRA		2.305.148,90	371.317,95		
31.1.1- Salário-Educação		1.720.000,00	315.651,24		
31.1.2- PDDE		0,00	0,00		
31.1.3- PNAE		555.856,00	52.273,20		
31.1.4- PNATE		18.792,90	506,56		
31.1.5- Outras Transferências do FNDE		10.500,00	2.886,95		
31.2- RECEITAS DE TRANSFERÊNCIAS DE CONVÊNIOS		1.172.851,60	635.169,76		
31.3- RECEITA DE ROYALTIES DESTINADOS À EDUCAÇÃO		0,00	0,00		
31.4- RECEITA DE OPERAÇÕES DE CRÉDITO VINCULADAS À EDUCAÇÃO		0,00	0,00		
31.5- OUTRAS RECEITAS PARA FINANCIAMENTO DO ENSINO		0,00	0,00		
OUTRAS DESPESAS COM EDUCAÇÃO (Por Subfunção) <sup>6</sup>	DOTAÇÃO ATUALIZADA (c)	DESPESAS EMPENHADAS JAN A FEV (d)	DESPESAS LIQUIDADAS JAN A FEV (e)	DESPESAS PAGAS JAN A FEV (f)	INSCRITAS EM RESTOS A PAGAR NÃO PROCESSADOS (g)
32- TOTAL DAS OUTRAS DESPESAS COM EDUCAÇÃO	2.072.758,50	535.715,92	347.304,23	284.360,16	0,00
32.1- Educação Infantil	476.975,60	204.979,41	126.043,59	110.834,91	0,00
32.2- Ensino Fundamental	1.473.807,30	316.756,06	213.840,77	166.105,38	0,00
32.3- Ensino Médio	1.975,60	859,29	859,29	859,29	0,00
32.4- Ensino Superior	120.000,00	13.121,16	6.560,58	6.560,58	0,00
32.5- Ensino Profissional	0,00	0,00	0,00	0,00	0,00
32.6- Educação de Jovens e Adultos	0,00	0,00	0,00	0,00	0,00
32.7- Educação Especial	0,00	0,00	0,00	0,00	0,00
32.8- Outras	0,00	0,00	0,00	0,00	0,00
TOTAL GERAL DAS DESPESAS COM EDUCAÇÃO	DOTAÇÃO ATUALIZADA (c)	DESPESAS EMPENHADAS JAN A FEV (d)	DESPESAS LIQUIDADAS JAN A FEV (e)	DESPESAS PAGAS JAN A FEV (f)	INSCRITAS EM RESTOS A PAGAR NÃO PROCESSADOS (g)
33- TOTAL GERAL DAS DESPESAS COM EDUCAÇÃO (10 + 20 + 32)	19.419.259,40	3.953.063,18	2.725.711,71	2.302.465,60	0,00
33.1- Despesas Correntes	18.966.758,50	3.929.758,26	2.725.711,71	2.302.465,60	0,00

CONTINUAÇÃO DA PAGINA 26

RREO – Anexo 8 (LDB, Art. 72)					RS 1
33.1.1- Pessoal Ativo	14.716.200,00	2.006.494,75	1.989.819,73	1.821.923,95	0,00
33.1.2- Pessoal Inativo	0,00	0,00	0,00	0,00	0,00
33.1.3- Transferências às instituições comunitárias, confessionais ou filantrópicas sem fins lucrativos	142.000,00	142.000,00	22.000,00	22.000,00	0,00
33.1.4- Outras Despesas Correntes	4.108.558,50	1.781.263,51	713.891,98	458.541,65	0,00
33.2- Despesas de Capital	333.000,90	23.304,92	0,00	0,00	0,00
33.2.1- Transferências às instituições comunitárias, confessionais ou filantrópicas sem fins lucrativos	0,00	0,00	0,00	0,00	0,00
33.2.2- Outras Despesas de Capital	333.000,90	23.304,92	0,00	0,00	0,00

CONTROLE DA DISPONIBILIDADE FINANCEIRA E CONCILIAÇÃO BANCÁRIA	FUNDEB (ah)	SALÁRIO EDUCAÇÃO (aj)
34- DISPONIBILIDADE FINANCEIRA EM 31 DE DEZEMBRO DO EXERCÍCIO ANTERIOR	253.973,72	-9.707,67
35- (+) INGRESSO DE RECURSOS ATÉ O BIMESTRE (orçamentário)	2.296.946,23	315.651,24
36- (-) PAGAMENTOS EFETUADOS ATÉ O BIMESTRE (orçamentário e restos a pagar)	0,00	295.376,56
37- (=) DISPONIBILIDADE FINANCEIRA ATÉ O BIMESTRE	2.550.919,95	10.567,01
38- (+) AJUSTES POSITIVOS (RETENÇÕES E OUTROS VALORES EXTRAORÇAMENTÁRIOS)	0,00	0,00
39- (-) AJUSTES NEGATIVOS (OUTROS VALORES EXTRAORÇAMENTÁRIOS)	0,00	0,00
40- (=) SALDO FINANCEIRO CONCILIADO (Saldo Bancário)	2.550.919,95	10.567,01

DR. CARLOS HIROCI OUTI

ANTONIA F. A. LOPES

WILSON PIGOSSI JUNIOR

PREFEITO MUNICIPAL

CONTADORA

CONTROLE INTERNO

- Os valores informados devem corresponder ao efetivamente transferido. Os percentuais correspondem ao disposto na legislação.
- Limites mínimos anuais a serem cumpridos no encerramento do exercício.
- 3 Art. 25, § 3º, Lei 14.113/2020: "Até 10% (dez por cento) dos recursos recebidos à conta dos Fundos, inclusive relativos à complementação da União, nos termos do § 2º do art. 16 desta Lei, poderão ser utilizados no primeiro quadrimestre do exercício imediatamente subsequente, mediante abertura de crédito adicional." utilizados no 1º trimestre do exercício imediatamente subsequente, mediante abertura de crédito adicional."
- Os valores referentes à parcela dos Restos a Pagar inscritos sem disponibilidade financeira deverão ser informados somente no RREO do último bimestre do exercício.
- Nos cinco primeiros bimestres do exercício o acompanhamento será feito com base na despesa liquidada. No último bimestre do exercício, o valor deverá corresponder ao total da despesa empenhada.
- As linhas representam áreas de atuação e não correspondem exatamente às subfunções da Função Educação. As despesas classificadas nas demais subfunções típicas e nas subfunções atípicas deverão ser rateadas para essas áreas de atuação.
- Valor inscrito em RPNP sem disponibilidade de caixa, que não será considerado na apuração dos indicadores e limites. Para as linhas 15, 16 e 17, deverá ser comparado o total inscrito em RPNP com a disponibilidade de caixa por fonte de recursos. Para a linha 14, deverá ser verificada a diferença entre a disponibilidade nas Fontes do Fundeb e os RPNP referentes a essas despesas. Para a linha 18, deverá ser verificada a diferença entre as disponibilidades na Fonte VAAT e os RPNP dessas despesas.
- Controle da execução de restos a pagar considerados no cumprimento do limite mínimo dos exercícios anteriores.
- Nesta coluna não devem ser informados valores inferiores a 0 (zero).
- Essa coluna não deve conter percentual superior a 100%. Caso isso ocorra, em razão de valores informados na coluna (i), os percentuais devem ser ajustados para 100%.

**MUNICÍPIO DE PANORAMA**  
**RELATÓRIO RESUMIDO DA EXECUÇÃO ORÇAMENTÁRIA**  
**DEMONSTRATIVO DA RECEITA DE IMPOSTOS E DAS DESPESAS PRÓPRIAS COM SAÚDE**  
**ORÇAMENTOS FISCAIS E DA SEGURIDADE SOCIAL**  
**PERÍODO: Janeiro a Fevereiro 2024/BIMESTRE Janeiro - Fevereiro**

RREO – ANEXO XII (LC nº 141/2012 art.35)

RS 1

RECEITAS RESULTANTES DE IMPOSTOS E TRANSFERÊNCIAS CONSTITUCIONAIS E LEGAIS	PREVISÃO	PREVISÃO	RECEITAS REALIZADAS	
	INICIAL	ATUALIZADA (a)	Até o Bimestre (b)	(%) (b/a)x100
RECEITA DE IMPOSTOS (I)	7.129.500,00	7.129.500,00	914.672,17	12,83
Receita Resultante do Imposto Predial e Territorial Urbano - IPTU	4.244.000,00	4.244.000,00	330.503,92	7,79
Receita Resultante do Imposto sobre Transmissão Inter Vivos - ITBI	641.500,00	641.500,00	170.262,11	26,54
Receita Resultante do Imposto sobre Serviços de Qualquer Natureza - ISS	1.092.000,00	1.092.000,00	199.828,69	18,30
Receita Resultante do Imposto sobre a Renda e Proventos de Qualquer Natureza Retido na Fonte - IRRF	1.152.000,00	1.152.000,00	214.077,45	18,58
RECEITA DE TRANSFERÊNCIAS CONSTITUCIONAIS E LEGAIS (II)	41.207.000,00	41.207.000,00	8.766.772,37	21,27
Cota-Parte FPM	24.500.000,00	24.500.000,00	5.318.820,46	21,71
Cota-Parte ITR	26.000,00	26.000,00	10.297,00	39,60
Cota-Parte IPVA	3.400.000,00	3.400.000,00	1.349.544,74	39,69
Cota-Parte ICMS	13.200.000,00	13.200.000,00	2.074.311,88	15,71
Cota-Parte IPI-Exportação	81.000,00	81.000,00	13.798,29	17,03
Outras Transferências ou Compensações Financeiras Provenientes de Impostos e Transferências Constitucionais	0,00	0,00	0,00	0,00
<b>TOTAL DAS RECEITAS RESULTANTES DE IMPOSTOS E TRANSFERÊNCIAS CONSTITUCIONAIS E LEGAIS - (III) = (I) + (II)</b>	<b>48.336.500,00</b>	<b>48.336.500,00</b>	<b>9.681.444,54</b>	<b>20,03</b>

DESPESAS COM AÇÕES E SERVIÇOS PÚBLICOS DE SAÚDE (ASPS) POR SUBFUNÇÃO E CATEGORIA ECONÔMICA	DOTAÇÃO INICIAL	DOTAÇÃO ATUALIZADA (c)	DESPESAS EMPENHADAS		DESPESAS LIQUIDADAS		DESPESAS PAGAS		INSCRITOS EM RESTOS A PAGAR NÃO PROCESSADOS (g)
			ATE BIMESTRE (d)	% (d/c) x 100	ATE BIMESTRE (e)	% (e/c) x 100	ATE BIMESTRE (f)	% (f/c) x 100	
ATENÇÃO BÁSICA (IV)	13.774.439,27	14.018.506,26	8.036.930,42	57,33	3.469.997,02	24,75	2.775.097,61	19,80	0,00
Despesas Correntes	13.774.439,27	14.018.506,26	8.036.930,42	57,33	3.469.997,02	24,75	2.775.097,61	19,80	0,00
Despesas de Capital	0,00	0,00	0,00	0,00	0,00	0,00	0,00	0,00	0,00
ASSISTÊNCIA HOSPITALAR E AMBULATORIAL (V)	360.000,00	360.000,00	175.000,00	48,61	25.000,00	6,94	25.000,00	6,94	0,00
Despesas Correntes	360.000,00	360.000,00	175.000,00	48,61	25.000,00	6,94	25.000,00	6,94	0,00
Despesas de Capital	0,00	0,00	0,00	0,00	0,00	0,00	0,00	0,00	0,00
SUORTE PROFILÁTICO E TERAPÊUTICO (VI)	0,00	0,00	0,00	0,00	0,00	0,00	0,00	0,00	0,00
Despesas Correntes	0,00	0,00	0,00	0,00	0,00	0,00	0,00	0,00	0,00
Despesas de Capital	0,00	0,00	0,00	0,00	0,00	0,00	0,00	0,00	0,00
VIGILÂNCIA SANITÁRIA (VII)	0,00	0,00	0,00	0,00	0,00	0,00	0,00	0,00	0,00
Despesas Correntes	0,00	0,00	0,00	0,00	0,00	0,00	0,00	0,00	0,00
Despesas de Capital	0,00	0,00	0,00	0,00	0,00	0,00	0,00	0,00	0,00
VIGILÂNCIA EPIDEMIOLÓGICA (VIII)	0,00	0,00	0,00	0,00	0,00	0,00	0,00	0,00	0,00
Despesas Correntes	0,00	0,00	0,00	0,00	0,00	0,00	0,00	0,00	0,00
Despesas de Capital	0,00	0,00	0,00	0,00	0,00	0,00	0,00	0,00	0,00
ALIMENTAÇÃO E NUTRIÇÃO (IX)	0,00	0,00	0,00	0,00	0,00	0,00	0,00	0,00	0,00
Despesas Correntes	0,00	0,00	0,00	0,00	0,00	0,00	0,00	0,00	0,00
Despesas de Capital	0,00	0,00	0,00	0,00	0,00	0,00	0,00	0,00	0,00
OUTRAS SUBFUNÇÕES (X)	0,00	0,00	0,00	0,00	0,00	0,00	0,00	0,00	0,00
Despesas Correntes	0,00	0,00	0,00	0,00	0,00	0,00	0,00	0,00	0,00
Despesas de Capital	0,00	0,00	0,00	0,00	0,00	0,00	0,00	0,00	0,00
<b>TOTAL (XI) = (IV + V + VI + VII + VIII + IX + X)</b>	<b>14.134.439,27</b>	<b>14.378.506,26</b>	<b>8.211.930,42</b>	<b>57,11</b>	<b>3.494.997,02</b>	<b>24,31</b>	<b>2.800.097,61</b>	<b>19,47</b>	<b>0,00</b>



CONTINUAÇÃO DA PAGINA 29

RREO – ANEXO XII (LC nº 141/2012 art.35)

RS 1

TOTAL DOS RESTOS A PAGAR CANCELADOS OU PRESCRITOS ATÉ O FINAL DO EXERCÍCIO ATUAL QUE AFETARAM O CUMPRIMENTO DO LIMITE (XXI) (soma dos saldos negativos da coluna "v")	0,00
TOTAL DOS RESTOS A PAGAR CANCELADOS OU PRESCRITOS ATÉ O FINAL DO EXERCÍCIO ANTERIOR QUE AFETARAM O CUMPRIMENTO DO LIMITE (XXII) (valor informado no demonstrativo do exercício anterior)	0,00
TOTAL DOS RESTOS A PAGAR CANCELADOS OU PRESCRITOS NO EXERCÍCIO ATUAL QUE AFETARAM O CUMPRIMENTO DO LIMITE (XXIII) = (XXI - XXII) (Artigo 24 § 1º e 2º da LC 141/2012)	0,00

CONTROLE DE RESTOS A PAGAR CANCELADOS OU PRESCRITOS CONSIDERADOS PARA FINS DE APLICAÇÃO DA DISPONIBILIDADE DE CAIXA CONFORME ARTIGO 24§ 1º e 2º DA LC 141/2012	RESTOS A PAGAR CANCELADOS OU PRESCRITOS				
	Saldo Inicial (no Exercício atual) (w)	Despesas Custeadas no Exercício de Referência			Saldo Final (não aplicado) (aa) = (w - (x ou y))
		Empenhadas (x)	Liquidadas (y)	Pagas (z)	
Restos a pagar cancelados ou prescritos em 2024 a serem compensados (XXIV) (saldo inicial = XXIII)	0,00	0,00	0,00	0,00	0,00
Restos a pagar cancelados ou prescritos em 2023 a serem compensados (XXV) (saldo inicial igual ao saldo final do demonstrativo do exercício anterior)	0,00	0,00	0,00	0,00	0,00
Restos a pagar cancelados ou prescritos em exercícios anteriores a serem compensados (XXVI) (saldo inicial igual ao saldo final do demonstrativo do exercício anterior)	0,00	0,00	0,00	0,00	0,00
TOTAL DE RESTOS A PAGAR CANCELADOS OU PRESCRITOS A COMPENSAR (XXVII)	0,00	0,00	0,00	0,00	0,00

RECEITAS ADICIONAIS PARA O FINANCIAMENTO DA SAÚDE NÃO COMPUTADAS NO CÁLCULO DO MÍNIMO	PREVISÃO INICIAL	PREVISÃO ATUALIZADA (a)	RECEITAS REALIZADAS	
			Até o Bimestre (b)	(%) (b/a)x100
RECEITAS DE TRANSFERÊNCIAS PARA A SAÚDE (XXVIII)	3.482.879,12	3.482.879,12	1.783.896,85	51,22
Proveniente da União	3.227.669,52	3.227.669,52	790.601,98	24,49
Proveniente dos Estados	255.209,60	255.209,60	993.294,87	389,21
Proveniente de outros Municípios	0,00	0,00	0,00	0,00
RECEITA DE OPERAÇÕES DE CRÉDITO INTERNAS E EXTERNAS VINCULADAS A SAÚDE (XXIX)	0,00	0,00	0,00	0,00
OUTRAS RECEITAS (XXX)	0,00	0,00	0,00	0,00
TOTAL DE RECEITAS ADICIONAIS PARA FINANCIAMENTO DA SAÚDE (XXXI) = (XXVIII + XXIX + XXX)	3.482.879,12	3.482.879,12	1.783.896,85	51,22

RREO – ANEXO XII (LC nº 141/2012 art.35)

RS 1

DESPESAS COM SAUDE POR SUBFUNÇÕES E CATEGORIA ECONÔMICA NÃO COMPUTADAS NO CÁLCULO DO MÍNIMO	DOTAÇÃO INICIAL	DOTAÇÃO ATUALIZADA (c)	DESPESAS EMPENHADAS		DESPESAS LIQUIDADAS		DESPESAS PAGAS		INSCRITOS EM RESTOS A PAGAR NÃO PROCESSADOS (g)
			ATÉ BIMESTRE (d)	% (d/c) x 100	ATÉ BIMESTRE (e)	% (e/c) x 100	ATÉ BIMESTRE (f)	% (f/c) x 100	
ATENÇÃO BÁSICA (XXXII)	2.664.775,84	5.110.994,93	1.869.860,43	36,59	714.197,41	13,97	645.914,30	12,64	0,00
Despesas Correntes	2.614.575,84	4.800.691,52	1.861.910,43	38,78	712.197,41	14,84	645.914,30	13,45	0,00
Despesas de Capital	50.200,00	310.303,41	7.950,00	2,56	2.000,00	0,64	0,00	0,00	0,00
ASSISTÊNCIA HOSPITALAR E AMBULATORIAL (XXXIII)	599.924,16	599.924,16	435.713,86	72,63	66.189,62	11,03	66.189,62	11,03	0,00
Despesas Correntes	599.924,16	599.924,16	435.713,86	72,63	66.189,62	11,03	66.189,62	11,03	0,00
Despesas de Capital	0,00	0,00	0,00	0,00	0,00	0,00	0,00	0,00	0,00
SUPORTE PROFILÁTICO E TERAPÊUTICO (XXXIV)	0,00	0,00	0,00	0,00	0,00	0,00	0,00	0,00	0,00
Despesas Correntes	0,00	0,00	0,00	0,00	0,00	0,00	0,00	0,00	0,00
Despesas de Capital	0,00	0,00	0,00	0,00	0,00	0,00	0,00	0,00	0,00
VIGILÂNCIA SANITÁRIA (XXXV)	32.000,00	32.000,00	10.703,00	33,45	5.302,34	16,57	2.017,20	6,30	0,00
Despesas Correntes	30.000,00	30.000,00	10.703,00	35,68	5.302,34	17,67	2.017,20	6,72	0,00
Despesas de Capital	2.000,00	2.000,00	0,00	0,00	0,00	0,00	0,00	0,00	0,00
VIGILÂNCIA EPIDEMIOLÓGICA (XXXVI)	373.179,12	373.179,12	100.000,00	26,80	86.891,20	23,28	86.891,20	23,28	0,00
Despesas Correntes	373.179,12	373.179,12	100.000,00	26,80	86.891,20	23,28	86.891,20	23,28	0,00
Despesas de Capital	0,00	0,00	0,00	0,00	0,00	0,00	0,00	0,00	0,00
ALIMENTAÇÃO E NUTRIÇÃO (XXXVII)	0,00	0,00	0,00	0,00	0,00	0,00	0,00	0,00	0,00
Despesas Correntes	0,00	0,00	0,00	0,00	0,00	0,00	0,00	0,00	0,00
Despesas de Capital	0,00	0,00	0,00	0,00	0,00	0,00	0,00	0,00	0,00
OUTRAS SUBFUNÇÕES (XXXVIII)	0,00	100.000,00	0,00	0,00	0,00	0,00	0,00	0,00	0,00
Despesas Correntes	0,00	0,00	0,00	0,00	0,00	0,00	0,00	0,00	0,00
Despesas de Capital	0,00	100.000,00	0,00	0,00	0,00	0,00	0,00	0,00	0,00
TOTAL DAS DESPESAS NÃO COMPUTADAS NO CÁLCULO DO MÍNIMO (XXXIX) = (XXXII + XXXIII + XXXIV + XXXV + XXXVI + XXXVII + XXXVIII)	3.669.879,12	6.216.098,21	2.416.277,29	38,87	872.580,57	14,04	801.012,32	12,89	0,00



**CONTINUAÇÃO DA PAGINA 31**

Código	Especificação	Saldo Anterior	MES	TOTAL
<b>TRANSFERÊNCIA DA UNIÃO</b>				
1711.51.1.1.00.00	COTA-PARTE DO FPM- COTA MENSAL - PRINCIPAL	2.253.975,33	3.064.845,13	5.318.820,46
1711.51.2.1.00.00	COTA-PARTE DO FPM- COTAS EXTRAORDINARIAS - PRINCIPAL	0,00	0,00	0,00
1711.52.0.1.00.00	COTA-PARTE DO IMP. PROPRIED.TERRIT.RURAL - PRINCIPAL	8.866,25	1.430,75	10.297,00
	Sub Total .....	2.262.841,58	3.066.275,88	5.329.117,46
<b>TRANSFERÊNCIA DO ESTADO</b>				
1721.50.0.1.00.00	COTA-PARTE DO ICMS – PRINCIPAL	1.173.461,83	900.850,05	2.074.311,88
1721.51.0.1.00.00	COTA-PARTE DO IPVA – PRINCIPAL	935.289,96	414.254,78	1.349.544,74
1721.52.0.1.00.00	COTA-PARTE DO IPI – MUNICÍPIOS – PRINCIPAL	7.753,61	6.044,68	13.798,29
	Sub Total .....	2.116.505,40	1.321.149,51	3.437.654,91
<b>RECEITA TRIBUTÁRIA DO MUNICÍPIO - MULTAS E JUROS</b>				
1112.50.0.2.00.00	IPTU - MULTAS E JUROS	0,00	0,00	0,00
1112.53.0.2.00.00	ITBI-"INTER VIVOS"-MULTAS E JUROS	0,00	0,00	0,00
1114.51.1.2.00.00	ISSQN -MULTAS E JUROS	15,21	17,58	32,79
1121.01.0.2.00.00	TAXAS DE INSPEÇÃO, CONTROLE E FISCALIZAÇÃO - MULTAS E JUROS	0,00	0,00	0,00
	Sub Total .....	15,21	17,58	32,79
<b>RECEITA DE DÍVIDA ATIVA DE IMPOSTOS</b>				
1112.50.0.3.00.00	IPTU - DIVIDA ATIVA	77.840,13	193.147,48	270.987,61
1112.53.0.3.00.00	ITBI-"INTER VIVOS"- DIVIDA ATIVA	27.500,00	1.703,41	29.203,41
1114.51.1.3.00.00	ISSQN - DIVIDA ATIVA	1.659,81	8.308,16	9.967,97
1121.01.0.3.00.00	TAXAS DE INSPEÇÃO, CONTROLE E FISCALIZAÇÃO - DÍVIDA ATIVA	0,00	0,00	0,00
	Sub Total .....	106.999,94	203.159,05	310.158,99
<b>RECEITA DE DÍVIDA ATIVA DE IMPOSTOS - MULTAS E JUROS</b>				
1112.50.0.4.00.00	IPTU- DIVIDA ATIVA MULTAS JUROS	16.998,90	7.469,11	24.468,01
1112.53.0.4.00.00	ITBI-"INTER VIVOS"-DIVIDA ATIVA MULTAS JUROS	0,00	0,00	0,00
1114.51.1.4.00.00	ISSQN -DIVIDA ATIVA MULTAS JUROS	400,76	534,72	935,48
1121.01.0.4.00.00	TAXAS DE INSPEÇÃO, CONTROLE E FISCALIZAÇÃO -D/A M/JUROS	0,00	0,00	0,00
	Sub Total .....	17.399,66	8.003,83	25.403,49
<b>DEDUÇÕES PARA FORMAÇÃO DO FUNDEB</b>				
9510.00.0.0.00.00	(R) DEDUÇÕES DO FUNDEB	-875.869,35	-877.485,08	-1.753.354,43
	Sub Total .....	-875.869,35	-877.485,08	-1.753.354,43
	<b>Total .....</b>	<b>3.884.283,18</b>	<b>4.076.480,62</b>	<b>7.960.763,80</b>

PANORAMA, 29 de fevereiro de 2024

DR. CARLOS HIROCI OUTI  
PREFEITO MUNICIPAL

ANTONIA F. A. LOPES  
CONTADORA - CRC: 1SP190126/O-1/SP

WEILA MARIA MATHIAS BOCCHI  
TESOUREIRA





**MUNICIPIO DE PANORAMA**

AVENIDA RODION PODOLSKY, 1995  
44918712/0001-60 Exercício: 2024

**DEMONSTRATIVO MENSAL DOS RECURSOS DE ORIGEM TRIBUTÁRIA DO ARTIGO 162 - CONSTITUIÇÃO FEDERAL DE 05/10/1988**

Janeiro

Página 1

**MUNICIPIO DE PANORAMA**

Código	Especificação	Saldo Anterior	MES	TOTAL
<b>RECEITA TRIBUTÁRIA DO MUNICÍPIO</b>				
1112.50.0.1.01.00	IPTU-PREDIAL	0,00	11.748,60	11.748,60
1112.50.0.1.02.00	IPTU-TERRITORIAL	0,00	875,77	875,77
1112.53.0.1.00.00	ITBI-"INTER VIVOS"-PRINCIPAL	0,00	33.735,06	33.735,06
1113.03.1.1.00.00	IRRF-TRABALHO-PRINCIPAL	0,00	62.724,05	62.724,05
1113.03.4.1.00.00	IRRF- OUTROS RENDIMENTOS-PRINCIPAL	0,00	21.096,25	21.096,25
1114.51.1.1.00.00	ISSQN - PRINCIPAL	0,00	114.827,94	114.827,94
1121.01.0.1.01.00	LICENÇA PARA FISCALIZAÇÃO E FUNCIONAMENTO	0,00	3.119,25	3.119,25
1121.01.0.1.02.00	ALVARA	0,00	30,32	30,32
1121.01.0.1.03.00	AMBULANTES	0,00	54,00	54,00
1121.01.0.1.04.00	LICENÇA PARA FEIRANTES	0,00	4.590,00	4.590,00
1121.01.0.1.05.00	AMBULANTES - BALNEÁRIO	0,00	0,00	0,00
1121.01.0.1.06.00	TAXA DE APROVAÇÃO DE PROJETO DE CONSTRUÇÃO CIVIL	0,00	381,98	381,98
1121.01.0.1.07.00	TAXA DE APREENSÃO, DEPÓSITO OU LIBERAÇÃO DE ANIMAIS	0,00	0,00	0,00
1121.01.0.1.08.00	TAXA DE LEGITIMAÇÃO DE POSSE (TÍTULO DE DOMINIO)	0,00	0,00	0,00
1121.01.0.1.09.00	TAXA DE RECOLHIMENTO DE RESÍDUOS SÓLIDOS-LIXO INFECTANTE	0,00	222,00	222,00
1121.50.0.1.00.00	TAXA DE FISCALIZAÇÃO DE VIGILÂNCIA SANITÁRIA - PRINCIPAL	0,00	1.185,52	1.185,52
1122.01.0.1.01.00	TAXA DE CEMITÉRIO	0,00	1.800,00	1.800,00
1122.01.0.1.02.00	DESDOBRO (ÁREA)/PARCELAMENTO DE SOLO	0,00	0,00	0,00
Sub Total .....		0,00	256.390,74	256.390,74
<b>TRANSFERÊNCIA DA UNIÃO</b>				
1711.51.1.1.00.00	COTA-PARTE DO FPM- COTA MENSAL - PRINCIPAL	0,00	2.253.975,33	2.253.975,33
1711.51.2.1.00.00	COTA-PARTE DO FPM- COTAS EXTRAORDINARIAS - PRINCIPAL	0,00	0,00	0,00
1711.52.0.1.00.00	COTA-PARTE DO IMP. PROPRIED.TERRIT.RURAL - PRINCIPAL	0,00	8.866,25	8.866,25
Sub Total .....		0,00	2.262.841,58	2.262.841,58
<b>TRANSFERÊNCIA DO ESTADO</b>				
1721.50.0.1.00.00	COTA-PARTE DO ICMS – PRINCIPAL	0,00	1.173.461,83	1.173.461,83
1721.51.0.1.00.00	COTA-PARTE DO IPVA – PRINCIPAL	0,00	935.289,96	935.289,96
1721.52.0.1.00.00	COTA-PARTE DO IPI – MUNICÍPIOS – PRINCIPAL	0,00	7.753,61	7.753,61
Sub Total .....		0,00	2.116.505,40	2.116.505,40
<b>RECEITA TRIBUTÁRIA DO MUNICÍPIO - MULTAS E JUROS</b>				
1112.50.0.2.00.00	IPTU - MULTAS E JUROS	0,00	0,00	0,00
1112.53.0.2.00.00	ITBI-"INTER VIVOS"-MULTAS E JUROS	0,00	0,00	0,00
1114.51.1.2.00.00	ISSQN -MULTAS E JUROS	0,00	15,21	15,21
1121.01.0.2.00.00	TAXAS DE INSPEÇÃO, CONTROLE E FISCALIZAÇÃO - MULTAS E JUROS	0,00	0,00	0,00
Sub Total .....		0,00	15,21	15,21
<b>RECEITA DE DÍVIDA ATIVA DE IMPOSTOS</b>				
1112.50.0.3.00.00	IPTU - DIVIDA ATIVA	0,00	77.840,13	77.840,13
1112.53.0.3.00.00	ITBI-"INTER VIVOS"- DIVIDA ATIVA	0,00	27.500,00	27.500,00
1114.51.1.3.00.00	ISSQN - DIVIDA ATIVA	0,00	1.659,81	1.659,81
1121.01.0.3.00.00	TAXAS DE INSPEÇÃO, CONTROLE E FISCALIZAÇÃO - DÍVIDA ATIVA	0,00	0,00	0,00
Sub Total .....		0,00	106.999,94	106.999,94

**CONTINUAÇÃO DA PAGINA 33**

Código	Especificação	Saldo Anterior	MES	TOTAL
<b>RECEITA DE DÍVIDA ATIVA DE IMPOSTOS - MULTAS E JUROS</b>				
1112.50.0.4.00.00	IPTU- DIVIDA ATIVA MULTAS JUROS	0,00	16.998,90	16.998,90
1112.53.0.4.00.00	ITBI-"INTER VIVOS"-DIVIDA ATIVA MULTAS JUROS	0,00	0,00	0,00
1114.51.1.4.00.00	ISSQN -DIVIDA ATIVA MULTAS JUROS	0,00	400,76	400,76
1121.01.0.4.00.00	TAXAS DE INSPEÇÃO, CONTROLE E FISCALIZAÇÃO -D/A M/JUROS	0,00	0,00	0,00
Sub Total .....		0,00	17.399,66	17.399,66
<b>DEDUÇÕES PARA FORMAÇÃO DO FUNDEB</b>				
9510.00.0.0.00.00	(R) DEDUÇÕES DO FUNDEB	0,00	-875.869,35	-875.869,35
Sub Total .....		0,00	-875.869,35	-875.869,35
Total .....		0,00	3.884.283,18	3.884.283,18

PANORAMA, 31 de janeiro de 2024

DR. CARLOS HIROCI OUTI  
PREFEITO MUNICIPAL

ANTONIA F. A. LOPES  
CONTADORA - CRC: 1SP190126/O-1/SP

WEILA MARIA MATHIAS BOCCHI  
TESOUREIRA

**MUNICÍPIO DE PANORAMA**

EXTRATO DE CONTRATO PROCESSO 27/24DISPENSA PRESENCIAL 20/24  
CONTRATO Nº 018/24 DE 26 DE MARÇO DE 2024.  
OBJETO: CONTRATAÇÃO DE SISTEMA DE ESTÁGIO PROBATÓRIO PARA SETOR DE PESSOAL DO MUNICÍPIO DE PANORAMA /SP.  
CONTRATANTE: MUNICÍPIO DE PANORAMA  
CONTRATADA: FABRICIO DUARTE ROCHA ME R\$47.700,00  
PANORAMA 27/03/2024  
VIGÊNCIA 12 MESES  
CARLOS HIROCI OUTI  
PREFEITO

**Prefeitura de Pauliceia – RETIFICADO - Extrato de Edital de Pregão Eletrônico nº 005/2024 - Processo nº 009/2024 – SRP –**  
Fica retificado itens do termo de referência do edital. Objeto: A Prefeitura de Pauliceia, Estado de São Paulo, em cumprimento as Lei Federal nº 14.133/21, Lei Complementar Federal nº 123/14 e 147/14 e Decreto Municipal nº 090/24, torna público, que realizará Pregão Eletrônico, no Sistema Registro de Preço, visando a AQUISIÇÃO FUTURA E PARCELADA DE MATERIAL DE ESCRITÓRIO PARA DIVERSOS SETORES DA PREFEITURA DE PAULICÉIA, CONFORME NECESSIDADE, POR MEIO DE REGISTRO DE PREÇO PELO PERÍODO DE 12 MESES. A sessão se dará no dia 11 de abril de 2024 às 08:30 horas, no site <http://186.208.139.83:5656/comprasedital/>, o edital na íntegra encontra-se neste mesmo site. Quaisquer esclarecimentos e informações serão prestados pelo Pregoeiro, de segunda à sexta-feira, nos horários das 08h00 às 11h00 e das 13h00 às 16h30, na Avenida Paulista, nº 1.649, ou através do telefone (18) 3876-1240. Pauliceia/SP, 27 de março de 2024 – Antonio Simonato – Prefeito Municipal

**CONCURSO PÚBLICO Nº 01/2023**  
**EDITAL DE PRORROGAÇÃO**

A FUNDEC – Fundação Dracenense de Educação e Cultura, com sede em Dracena, Estado de São Paulo, por meio do seu Diretor Executivo Edson Hissatomi Kai, no uso de suas atribuições legais, *ad referendum* do Conselho de Curadores, conforme previsto no Edital de abertura do Concurso Público 01/2023, atendendo ao interesse público, torna pública a prorrogação por mais 1 (um) ano do prazo de validade do Concurso Público 01/2023, homologado pela RESOLUÇÃO Nº. 03, de 28 de março de 2023.

Dracena, 27 de março de 2024.

**EDSON HISSATOMI KAI**  
DIRETOR EXECUTIVO

QUARTA-FEIRA, 27 DE MARÇO DE 2024



**EDITAL DE CONVOCAÇÃO Nº 07 - PROCESSO SELETIVO SIMPLIFICADO  
EMERGENCIAL Nº 05/2023.**

O senhor CARLOS HIROCI OUTI, Prefeito Municipal de Panorama, considerando a classificação final, bem como a homologação do Processo Seletivo Simplificado Emergencial nº 05/2023 de 15 de Agosto de 2023, convoca por tempo determinado, os candidatos abaixo relacionados a comparecerem ao Setor de Pessoal da Prefeitura Municipal, sito à Av. Rodion Podolsky, nº 1995, até o dia **05 de Abril de 2024**, das 07:00 às 17:00, a fim de manifestar o interesse em **02 (duas) vagas**, observando a ordem de classificação, conforme descrito abaixo. O candidato deverá comparecer portando originais e cópias dos seguintes documentos pessoais e peculiares ao emprego: Documento de Identidade RG, CPF, PIS/PASEP, Certidão de Nascimento ou de Casamento, Certidão de Nascimento dos filhos menores de 14 anos, Título de Eleitor, Comprovações de Votação ou Certidão de Quitação Eleitoral, Atestado de Antecedentes Criminais, Comprovante de Escolaridade de acordo com o exigido no edital, Conta Bancária no Banco Santander, Comprovante de Residência, Declaração de não ter sofrido penalidade incompatível com a investidura em cargo público e Declaração de Vínculo Empregatício/Acúmulo.

Poderão ser solicitados outros documentos que se fizerem necessários.

O candidato atendido terá seus direitos exauridos no Processo Seletivo.

O candidato que não atender à convocação ou dela desistir, terá esgotados seus direitos a essa convocação.

**Função: AUXILIAR HOSPITALAR**

Classificação    Nome do Candidato

07º ESTHER RAMOS DE OLIVEIRA  
08º ALEX JUNIOR MONTANHA  
09º REGIANE VASCÃO DE OLIVEIRA CORREA

Panorama, 27 de Março de 2024.

CARLOS HIROCI OUTI  
= Prefeito Municipal de Panorama =

AV. RODION PODOLSKY, 1995 – CENTRO - CEP 17.980-000  
CNPJ: 44.918.712/0001-60 FONE (18) 3871 9090 – PANORAMA – SP  
e-mail: [prefeiturapanorama@gmail.com](mailto:prefeiturapanorama@gmail.com)



**EDITAL DE CONVOCAÇÃO Nº 02 - CONCURSO PÚBLICO Nº 02/2023.**

O senhor CARLOS HIROCI OUTI, Prefeito Municipal de Panorama, considerando a classificação final, bem como a homologação do Concurso Público nº 02/2023 de 13 de Março 2024, convoca os candidatos abaixo relacionados a comparecerem ao Setor de Pessoal da Prefeitura Municipal, sito à Av. Rodion Podolsky, nº 1995, até o dia **05 de Abril de 2024**, das 07:00 às 17:00, a fim de manifestar o interesse em assumir o emprego, observando a ordem de classificação, com a finalidade de contratação **TEMPORÁRIA**, conforme descrito abaixo. O candidato deverá comparecer portando originais e cópias dos seguintes documentos pessoais e peculiares ao emprego: Documento de Identidade RG, CPF, PIS/PASEP, Certidão de Nascimento ou de Casamento, Certidão de Nascimento dos filhos menores de 14 anos, Título de Eleitor, Comprovações de Votação ou Certidão de Quitação Eleitoral, Atestado de Antecedentes Criminais, Comprovante de Escolaridade de acordo com o exigido no edital, Conta Bancária no Banco Santander, Comprovante de Residência, Declaração de não ter sofrido penalidade incompatível com a investidura em cargo público, Declaração de Vínculo Empregatício/Acúmulo. Poderão ser solicitados outros documentos que se fizerem necessários.

O candidato que não atender à convocação ou dela desistir, assim como o candidato que não se apresentar no prazo estipulado para manifestar interesse na nomeação, ou não apresentar a documentação exigida no prazo, terá esgotados seus direitos a essa convocação.

Emprego: **GUARDA-VIDAS MUNICIPAL (01 vaga)**

Classificação    Nome do Candidato  
01º ANA LUCIA DE BRITO AGUIAR  
02º JOHNATHAN RODRIGUES GONÇALVES

Emprego: **ASSISTENTE SOCIAL (01 vaga)**

Classificação    Nome do Candidato  
01º JOSIMARA RODRIGUES FIGUEIREDO

Emprego: **PSICÓLOGO (01 vaga)**

Classificação    Nome do Candidato  
01º JANAINA DA CONCEICAO PEREIRA

Panorama, 27 de Março de 2024.

CARLOS HIROCI OUTI  
= Prefeito Municipal de Panorama =

AV. RODION PODOLSKY, 1995 – CENTRO - CEP 17.980-000  
CNPJ: 44.918.712/0001-60 FONE (18) 3871 9090 – PANORAMA – SP  
e-mail: [prefeiturapanorama@gmail.com](mailto:prefeiturapanorama@gmail.com)

QUARTA-FEIRA, 27 DE MARÇO DE 2024



1

**EDITAL DE CONVOCAÇÃO**

**ASSEMBLÉIA GERAL ORDINÁRIA**

**CELSO XAVIER SANTIN**, Provedor da IRMANDADE DA SANTA CASA DE MISERICÓRDIA E MATERNIDADE DE DRACENA, nos termos dos artigos 12, 15 e 16 do Estatuto da Santa Casa de Dracena, convoca os irmãos para **ASSEMBLÉIA GERAL ORDINÁRIA** desta Irmandade, que será realizada no dia **09 de ABRIL de 2024**, às **15:30 horas em 1ª. convocação**, e às **16:00 horas em 2ª. convocação**, no Auditório da SANTA CASA DE DRACENA – Rua Ipiranga, nº 2039, com a finalidade de apreciar e votar o **RELATÓRIO E PRESTAÇÃO DE CONTAS** da Diretoria, referente ao **EXERCÍCIO DE 2023**.

Dracena – São Paulo, em **26 de março de 2024**.

OSS - IRMANDADE DA SANTA CASA DE MISERICÓRDIA  
E MATERNIDADE DE DRACENA  
CELSO XAVIER SANTIN  
PROVEDOR

✉ administracao@santacasadracena.com.br ☎ 018 3821-8466  
📍 Rua: Virgílio Pagnozzi, 822 - Centro, Dracena – SP – Cep: 17900-093  
CNPJ: 47.617.584/0001-02 – CNES: 2750988 – www.santacasadracena.com.br

tv in

tvinterativa  
Dracena SP

GRUPO VF DE COMUNICAÇÃO

O COMANDO MUDOU, MAS A

**CREDIBILIDADE**

E A IDENTIDADE DO MAIS TRADICIONAL

VEÍCULO DE IMPRENSA DE

**DRACENA E REGIÃO**